

Haushaltssatzung und Haushaltsplan des Zweckverbandes Industriegebiet REICHSDORF NORD für das Haushaltsjahr 2024

Aktenzeichen:	941-2024
Vorgang-Nummer:	005986
Dokumenten-Nummer:	129887
Vom:	13.03.2024
Beschluss der Verbandsversammlung vom:	12.03.2024*
Genehmigungspflichtige Bestandteile:	nein
Beteiligung der Rechtsaufsichtsbehörde:	Schreiben vom 13.03.2024 (Az. 20-941)
Art der amtlichen Bekanntmachung:	Bekanntmachung im Amtsblatt für den Landkreis Regen Nr. 4 vom 19.03.2024
Tag der amtlichen Bekanntmachung:	19.03.2024
Inkrafttreten:	01.01.2024

* Beschluss-Nr. 126 (Haushaltssatzung 2024) und Beschluss-Nr. 127 (Finanzplan 2023-2027)

Aktenzeichen 941-2024, Vorgang 005986, Dok-Nr. 129299

Haushaltssatzung und Haushaltsplan des Zweckverbandes Industriegebiet REICHSDORF NORD für das Haushaltsjahr 2024
gemäß Beschluss der Verbandsversammlung vom 12.03.2024

Haushaltssatzung des Zweckverbandes Industriegebiet REICHSDORF NORD für das Haushaltsjahr 2024 (Haushaltssatzung 2024)

Vom 13.03.2024

Der Zweckverband Industriegebiet REICHSDORF NORD erlässt aufgrund Art. 40 ff. des Gesetzes über die kommunale Zusammenarbeit (KommZG) in Verbindung mit Art. 63 ff. der Gemeindeordnung (GO) folgende Haushaltssatzung:

§ 1 Haushaltsplan

Der als Anlage beigefügte Haushaltsplan für das **Haushaltsjahr 2024** wird hiermit festgesetzt; er schließt im

Verwaltungshaushalt in den Einnahmen und Ausgaben mit **261.000 €**

und im

Vermögenshaushalt in den Einnahmen und Ausgaben mit **205.000 €**

ab.

§ 2 Kreditaufnahmen

Kreditaufnahmen für Investitionen und Investitionsförderungsmaßnahmen sind nicht vorgesehen.

§ 3 Verpflichtungsermächtigungen

Verpflichtungsermächtigungen im Vermögenshaushalt werden nicht festgesetzt.

§ 4 Verbandsumlage

- (1) Der ungedeckte Finanzbedarf wird für das Haushaltsjahr 2024 auf **46.000 €** festgesetzt und gemäß § 18 Abs. 4 der Verbandssatzung ZWIG (VS ZWIG) durch Umlage gegenüber der Stadt Viechtach erhoben (**Verbandsumlage**).

- (2) Die Verbandsumlage ist mit einem Viertel ihres Jahresbetrags am 25. jeden ersten Quartalmonats fällig. Die Verbandsumlage im folgenden Jahr wird in Höhe der im abgelaufenen Jahr festgesetzten Vierteljahresbeträge vorläufig erhoben, wenn die Haushaltssatzung bei Beginn des Haushaltsjahres noch nicht erlassen ist (Art. 42 KommZG in Verbindung mit Art. 19 Abs. 3 des Bayerischen Finanzausgleichsgesetzes (BayFAG)).

§ 5 Kassenkredite

Der **Höchstbetrag der Kassenkredite** zur rechtzeitigen Leistung von Ausgaben nach dem Haushaltsplan wird auf **43.000 €** festgesetzt.

§ 6 Inkrafttreten

Diese Haushaltssatzung tritt mit dem **01.01.2024** in Kraft.

Viechtach, 13.03.2024

ZWECKVERBAND INDUSTRIEGEBIET REICHS DORF NORD

Franz Wittmann
Verbandsvorsitzender

Vorbericht

zum Haushaltsplan des Zweckverbandes Industriegebiet REICHSDORF NORD des Jahres 2024



gemäß § 2 Abs. 2 Nr. 1 KommHV-Kameralistik

1. Allgemeines¹

Der Zweckverband Industriegebiet REICHSDORF NORD ist gemäß Ziffer 3 des Amtsblattes für den Landkreis Regen (Nr. 22/2011) vom 15.12.2011 am 16.12.2011 gebildet worden. Die rechtsaufsichtliche Genehmigung der Verbandssatzung erfolgte mit Schreiben des Landratsamtes Regen vom 15.12.2011 (Az. 20-020-5).²

Die Zielrichtung ergibt sich aus der Präambel der Verbandssatzung:³

„Der Gemeinderat Kollnburg und der Stadtrat Viechtach hatten im Dezember 2009 beschlossen, die Gewerbegebiete Reichsdorf-Ost und Reichsdorf-Nord als Projekte der interkommunalen Zusammenarbeit zu entwickeln. Dieser Grundsatzbeschluss wurde in die Vereinbarung über eine einfache Arbeitsgemeinschaft nach dem Gesetz über kommunale Zusammenarbeit übernommen, die vom Stadtrat Viechtach am 08. Februar 2010 und vom Gemeinderat Kollnburg am 22. März 2010 genehmigt wurde.“

Derzeit besteht nur Bedarf an der Ausweisung des Industriegebietes Reichsdorf NORD. Die Umsetzung und Konkretisierung des gemeinsamen Zieles der Stärkung der wirtschaftlichen Infrastruktur und zur Schaffung und Sicherung von hochwertigen Arbeitsplätzen in unserer Region sind Ziel und Gegenstand dieses Vertrages.“

Die Verbandswirtschaft ist in Abschnitt III (§§ 16-21) dieser Verbandssatzung³ geregelt.

2. Kurzbericht zum Haushaltsjahr 2023

Die Haushaltsrechnung 2023 des Zweckverbandes Industriegebiet REICHSDORF NORD schließt in Einnahmen und Ausgaben mit folgenden Beträgen ab:

Verwaltungshaushalt	Vermögenshaushalt	Gesamthaushalt
361.252,00 €	170.130,34 €	531.382,34 €

Die Zuführung vom Verwaltungshaushalt zum Vermögenshaushalt betrug 116.527,18 €. Die Entnahme aus der allgemeinen Rücklage betrug 53.603,16 €.

Nähere Angaben können dem Rechenschaftsbericht⁴ entnommen werden.

¹ Gemeindegkennziffer des Zweckverbandes Industriegebiet REICHSDORF NORD: 276735, Leitweg-ID: 276735-9426294234-86 (Dok-Nr. 125899)

² Satzung für den Zweckverband Industriegebiet REICHSDORF NORD (Verbandssatzung ZWIG – VS ZWIG) vom 16.12.2011, zuletzt geändert durch die 4. Änderungssatzung vom 22.10.2020

³ Satzung für den Zweckverband Industriegebiet REICHSDORF NORD (Verbandssatzung ZWIG – VS ZWIG) vom 16.12.2011, zuletzt geändert durch die 4. Änderungssatzung vom 22.10.2020

⁴ Rechenschaftsbericht zur Jahresrechnung des Zweckverbandes Industriegebiet REICHSDORF NORD des Jahres 2023 vom 07.02.2024

3. Bericht zum Haushaltsjahr 2024

Das Haushaltsvolumen beträgt dieses Jahr 466.000 € und reduziert sich somit um 42.000 € gegenüber dem Vorjahr.

3.1 Verwaltungshaushalt

Die Einnahmen und Ausgaben des Verwaltungshaushalts reduzieren sich gegenüber dem Vorjahr um 47.000 € und betragen somit 261.000 €.

3.1.1 Einnahmen:

Gewerbesteuererstattung der Gemeinde Kollnburg	206.000 €
Umlage der Stadt Viechtach	46.000 €
Mieteinnahmen (insbesondere Flächen zur Abwasserbeseitigung)	9.000 €
Summa	261.000 €

3.1.2 Ausgaben:

Erstattung des finanziellen Nachteils an Stadt Viechtach	110.300 €
Zuführung zum Vermögenshaushalt	90.000 €
sonstiger sächlicher Verwaltungs- und Betriebsaufwand (Gruppen 5-66)	37.400 €
Verwaltungskostenbeitrag an die Stadt Viechtach	21.700 €
Zinsen für Darlehen	1.100 €
Straßenentwässerungsanteil an die Stadt Viechtach	500 €
Summa	261.000 €

Auf die Erläuterungen zu den Einnahmen und Ausgaben (Anlage zum Haushaltsplan) wird an dieser Stelle verwiesen.

3.2 Vermögenshaushalt

Das Volumen des Vermögenshaushalts erhöht sich um 5.000 € gegenüber dem Vorjahr. Er beziffert sich auf 205.000 € und ist wie folgt gegliedert:

3.2.1 Einnahmen:

Entnahme aus der Allgemeinen Rücklage	105.000 €
Zuführung vom Verwaltungshaushalt	90.000 €
Verkauf des alten Schilderträgers an die Stadt Viechtach	10.000 €
Erschließungsbeiträge nach BauGB	- €
Erlös aus der Veräußerung von Grundstücken	- €
Summa	205.000 €

3.2.2 Ausgaben:

ordentliche Tilgung von Krediten	160.000 €
Grunderwerb	30.000 €
Erstellung einer neuen Beschilderung	15.000 €
Ökologische Ausgleichsmaßnahmen und Straßenbegleitpflanzungen	- €
Zuführung zum Verwaltungshaushalt	- €
Zuführung an allgemeine Rücklage	- €
Summa	205.000 €

4. Schlussbemerkung

Die Gesamtflächen der bebaubaren Grundstücke im Industriegebiet Reichsdorf Nord betragen 147.280 m². Die letzten verfügbaren Flächen wurden im Jahr 2022 veräußert.

Da das Industriegebiet vom gültigen Bebauungsplan Reichsdorf Nord⁵ und der Änderung durch Deckblatt 1 abweicht und es seit 2020 zu weiteren Änderungen gekommen ist, wurde von der Verbandsversammlung in ihrer Sitzung am 11.12.2023 eine komplette Überarbeitung des Geltungsbereichs durch ein neues Deckblatt 3 beschlossen.⁶

Das Deckblatt 3 soll künftig den Urplan und das Deckblatt 1 ersetzen und hauptsächlich die Berichtigung der Regenrückhaltebecken Ost (von drei Becken auf ein Becken) und die Berichtigung des Wirtschaftsweges zu den Regenrückhaltebecken umfassen. Im Zuge dieser Bebauungsplanänderung soll auch der in den Finanzplanungsjahren bis 2027 eingeplante Schlussvollzug des Straßengrunderwerbs von der Stadt Viechtach und der Gemeinde Kollnburg sowie die mit der Deckblattänderung einhergehende Fertigstellung der ökologischen Ausgleichsmaßnahmen und Straßenbegleitpflanzungen abgeschlossen werden. Neben diesen Maßnahmen ist die Finanzplanung geprägt von der ordentlichen Tilgung des im Jahr 2021 umgeschuldeten und bei der Commerzbank AG in Höhe von 1.596.774,08 € neu aufgenommen Darlehens (Laufzeit 10 Jahre bis 31.12.2031).⁷

Nach § 18 Abs. 4 der Verbandssatzung wird der ungedeckte Finanzbedarf durch eine Umlage gegenüber der Stadt Viechtach erhoben. Die Finanzplanung geht derzeit von folgendem ungedeckten Finanzbedarf aus: 2024: 46.000 €, 2025: 227.000 €, 2026: 189.000 € und 2027: 130.000 €.

Entwicklung der Verbandsumlage an den Zweckverband Industriegebiet REICHSDORF NORD seit Verbandsgründung (Phase 1 - Finanzierungsphase)

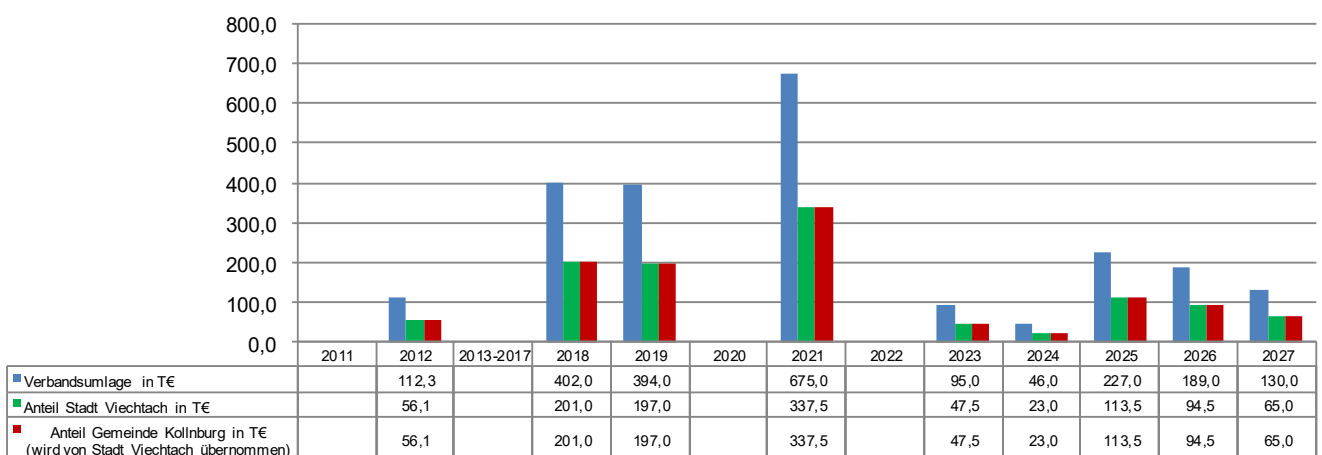

Abschließend gilt der Dank allen Beteiligten für die gute Zusammenarbeit.

Viechtach, 07.02.2024

Matthias Wittmann
Stadtkämmerer

⁵ siehe https://service.landkreis-regen.de/bau/kollnburg/13_Reichsdorf_Nord_GI/

⁶ Beschluss Nr. 124; Mit Beschluss Nr. 123 vom 11.12.2023 wurde das Verfahren zu Deckblatt 2 eingestellt.

⁷ Beschluss Nr. 74 der nichtöffentlichen Sitzung der Verbandsversammlung vom 15.09.2021

Gesamtplan für das Haushaltsjahr 2024

1. Zusammenfassung der Einnahmen, Ausgaben und Verpflichtungsermächtigungen

- in EUR -

Gesamtplan für das Haushaltsjahr 2024

Einzelplan		Haushaltsansatz				Ergebnisse der Jahresrechnung 2022		
		Haushaltsjahr 2024		Vorjahr 2023				
Nr.	Bezeichnung	Einnahmen EUR	Ausgaben EUR		Einnahmen EUR	Ausgaben EUR	Einnahmen EUR	Ausgaben EUR
1	2	3	4	5	6	7	8	9
	Verwaltungshaushalt							
0	Allgemeine Verwaltung	0	0		0	0	0,00	0,00
1	Öffentliche Sicherheit und Ordnung	0	0		0	0	0,00	0,00
2	Schulen	0	0		0	0	0,00	0,00
3	Wissenschaft, Forschung, Kulturpflege	0	0		0	0	0,00	0,00
4	Soziale Sicherung	0	0		0	0	0,00	0,00
5	Gesundheit, Sport, Erholung	0	0		0	0	0,00	0,00
6	Bau- und Wohnungswesen, Verkehr	0	31.200		0	26.200	0,00	8.264,63
7	Öffentliche Einrichtungen, Wirtschaftsförderung	261.000	138.700		308.000	240.600	215.286,63	154.772,84
8	Wirtschaftliche Unternehmen, allgemeines Grund- und Sondervermögen	0	0		0	0	0,00	0,00
9	Allgemeine Finanzwirtschaft	0	91.100		0	41.200	0,00	52.249,16
0-9	Zusammen	261.000	261.000		308.000	308.000	215.286,63	215.286,63

Gesamtplan für das Haushaltsjahr 2024

Einzelplan		Haushaltsansatz					Ergebnisse der Jahresrechnung	
		Haushaltsjahr 2024			Vorjahr 2023		2022	
Nr.	Bezeichnung	Einnahmen EUR	Ausgaben EUR	Verpfl.-Erm. EUR	Einnahmen EUR	Ausgaben EUR	Einnahmen EUR	Ausgaben EUR
1	2	3	4	5	6	7	8	9
	Vermögenshaushalt							
0	Allgemeine Verwaltung	0	0	0	0	0	0,00	0,00
1	Öffentliche Sicherheit und Ordnung	0	0	0	0	0	0,00	0,00
2	Schulen	0	0	0	0	0	0,00	0,00
3	Wissenschaft, Forschung, Kulturpflege	0	0	0	0	0	0,00	0,00
4	Soziale Sicherung	0	0	0	0	0	0,00	0,00
5	Gesundheit, Sport, Erholung	0	0	0	0	0	0,00	0,00
6	Bau- und Wohnungswesen, Verkehr	0	0	0	0	0	0,00	0,00
7	Öffentliche Einrichtungen, Wirtschaftsförderung	10.000	45.000	0	0	40.000	29.200,00	0,00
8	Wirtschaftliche Unternehmen, allgemeines Grund- und Sondervermögen	0	0	0	0	0	0,00	0,00
9	Allgemeine Finanzwirtschaft	195.000	160.000	0	200.000	160.000	130.477,40	159.677,40
0-9	Zusammen	205.000	205.000	0	200.000	200.000	159.677,40	159.677,40
	Gesamthaushalt	466.000	466.000	0	508.000	508.000	374.964,03	374.964,03

*** Ende der Liste "Zusammenfassung der Einnahmen und Ausgaben" ***

Gesamtplan für das Haushaltsjahr 2024

2. Haushaltsquerschnitt - Einzelpläne 0-8

- in EUR -

Zweckverband IG REICHSDORF NORD

Einwohner: 0

Stand : . .

Haushaltsquerschnitt - Einzelpläne 0-8

Gld. Nr.	Aufgabenbereich	Einnahmen aus Verwaltung und Betrieb	Sonstige Finanzeinnahmen	Personalausgaben	Sächlicher Ver.- und Betriebsaufwand, weitere Finanzausgaben	Zuweisungen und Zuschüsse	Zuschussbedarf (Sp.3 und 4 ./.5 bis 7)	Objektbezogene Einnahmen des Verm.-HH	Baumaßnahmen	Sonstige Investitionsausgaben	Verpflichtungsermächtigungen
	Gruppierungsziffer	10 - 17	20-22, 24-26	40 - 46	50-68,84	70 - 78		32 - 36	94 - 96	92,93,98,99	
		EUR	EUR	EUR	EUR	EUR	EUR	EUR	EUR	EUR	EUR
1	2	3	4	5	6	7	8	9	10	11	12
61	Städtebauliche Planung, Städtebauförderung, Vermessung, Bauordnung <i>Je EW.</i>	0 0	0 0	0 0	25.000 *****	0 0	-25.000 *****	0 0	0 0	0 0	0 0
63	Gemeindestraßen <i>Je EW.</i>	0 0	0 0	0 0	2.200 *****	0 0	-2.200 *****	0 0	0 0	0 0	0 0
67	Straßenbeleuchtung und -reinigung <i>Je EW.</i>	0 0	0 0	0 0	4.000 *****	0 0	-4.000 *****	0 0	0 0	0 0	0 0
6	Bau- und Wohnungswesen, Verkehr <i>Je EW.</i>	0 0	0 0	0 0	31.200 *****	0 0	-31.200 *****	0 0	0 0	0 0	0 0
79	Fremdenverkehr, sonstige Förderung von Wirtschaft und Verkehr <i>Je EW.</i>	261.000 *****	0 0	0 0	28.400 *****	110.300 *****	122.300 *****	10.000 *****	15.000 *****	30.000 *****	0 0
7	Öffentliche Einrichtungen, Wirtschaftsförderung <i>Je EW.</i>	261.000 *****	0 0	0 0	28.400 *****	110.300 *****	122.300 *****	10.000 *****	15.000 *****	30.000 *****	0 0
	Gesamt <i>Je EW.</i>	261.000 0	0 0	0 0	59.600 *****	110.300 0	91.100 0	10.000 0	15.000 0	30.000 0	0 0

*** Ende der Liste "Haushaltsquerschnitt - Einzelpläne 0-8" ***

Gesamtplan für das Haushaltsjahr 2024

2. Haushaltsquerschnitt - Einzelplan 9

- in EUR -

Zweckverband IG REICHSDORF NORD

Einwohner: 0

Stand : . .

Haushaltsquerschnitt - Einzelplan 9

Gld. Nr.	Aufgabenbereich	Steuern und allgemeine Zuweisungen	Einnahmen aus Verw. u. Betrieb Sonstige Finanzeinnahmen	Deckungsreserve	Sonstige Finanzausgaben	Überschuss (Sp.3+4 ./5+6)	Sonstige Einnahmen des VMH	Sonstige Ausgaben des VMH
	Gruppierungsziffer	00 - 08	158,20,21, 23,26-28	47, 85	80-84,86		30,31,37	90,91,97, 990,992
		EUR	EUR	EUR	EUR	EUR	EUR	EUR
1	2	3	4	5	6	7	8	9
91	Sonstige allgemeine Finanzwirtschaft <i>Je EW.</i>	0 0	0 0	0 0	91.100 *****	-91.100 *****	195.000 *****	160.000 *****
9	Allgemeine Finanzwirtschaft <i>Je EW.</i>	0 0	0 0	0 0	91.100 *****	-91.100 *****	195.000 *****	160.000 *****
	Gesamt <i>Je EW.</i>	0 0	0 0	0 0	91.100 *****	-91.100 *****	195.000 *****	160.000 *****

*** Ende der Liste "Haushaltsquerschnitt - Einzelplan 9" ***

Gesamtplan für das Haushaltsjahr 2024

3. Gruppierungsübersicht

- in EUR -

Zweckverband IG REICHS DORF NORD

Einwohner: 0

Stand: . .

CIP-KOMMUNAL / GRUBAYH
Rel. 4.2.12 (Update 3) (05.01.2024)

Gruppierungsübersicht

Grupp.-Nr.	Bezeichnung der Hauptgruppen, Gruppen und Untergruppen	Ansatz	je	Ansatz	Rechnungs.-Erg.
		2024	Einwohner in	2023	2022
		EUR	EUR	EUR	EUR
Einnahmen					
E I N N A H M E N D E S V E R W A L T U N G S H A U S H A L T E S					

1	Einnahmen aus Verwaltung und Betrieb				
14	Mieten und Pachten	9.000	***.***.***,**	9.000	9.470,00
10-15	ZWISCHENSUMME	9.000	***.***.***,**	9.000	9.470,00
17	Zuweisungen und Zuschüsse für laufende Zwecke				
172	von Gemeinden/Gv	252.000	***.***.***,**	299.000	205.816,63
17	ZWISCHENSUMME	252.000	***.***.***,**	299.000	205.816,63
1	Z W I S C H E N S U M M E	261.000	***.***.***,**	308.000	215.286,63
E I N N A H M E N A U S V E R W A L T U N G U N D B E T R I E B					
ERSTATTUNGEN UND ZUWEISUNGEN					
0-2999	G E S A M T E I N N A H M E N	261.000	***.***.***,**	308.000	215.286,63
DES VERWALTUNGSHAUSHALTES					
3	E I N N A H M E N D E S V E R M Ö G E N S H A U S H A L T E S				

30	Zuführung vom Verwaltungshaushalt				
300	Zuführung vom Verwaltungshaushalt (ohne Sonderrücklagen)	90.000	***.***.***,**	40.000	50.844,00
30	ZWISCHENSUMME	90.000	***.***.***,**	40.000	50.844,00
31	Entnahmen aus Rücklagen				
310	Entnahmen aus Rücklagen (ohne Sonderrücklagen)	105.000	***.***.***,**	160.000	79.633,40
31	ZWISCHENSUMME	105.000	***.***.***,**	160.000	79.633,40
34	Einnahmen aus der Veräußerung von Sachen des Anlagevermögens				
340	Grundstücke, bauliche Anlagen, grundstücksgleiche Rechte	0	0,00	0	29.200,00
345	Bewegliche Sachen	10.000	***.***.***,**	0	0,00
34	ZWISCHENSUMME	10.000	***.***.***,**	0	29.200,00
3	G E S A M T E I N N A H M E N	205.000	0,00	200.000	159.677,40
DES VERMÖGENSHAUSHALTES					
G E S A M T E I N N A H M E N		466.000	0,00	508.000	374.964,03
DES V W H H U N D V M H H					

Gruppierungsübersicht

Grupp.-Nr.	Bezeichnung der Hauptgruppen, Gruppen und Untergruppen	Ansatz	je	Ansatz	Rechnungs.-Erg.
		2024	Einwohner in	2023	2022
		EUR	EUR	EUR	EUR
Ausgaben					
A U S G A B E N D E S V E R W A L T U N G S H A U S H A L T E S					

5/6	Sächlicher Verwaltungs- und Betriebsaufwand				
51	Unterhaltung des sonstigen unbeweglichen Vermögens	4.200	***.***.***,**	4.200	1.940,65
57-63	Weitere Verwaltungs- und Betriebsausgaben				
638	statistische Zusammenfassung der Gruppen 57 bis 63 ohne die Untergruppe 639	2.500	***.***.***,**	2.500	612,62
64	Steuern, Versicherungen, Schadensfälle	3.000	***.***.***,**	3.000	1.432,16
65	Geschäftsausgaben	26.800	***.***.***,**	21.600	6.993,34
66	Weitere allgemeine sächliche Ausgaben				
661	Mitgliedsbeiträge	800	***.***.***,**	800	826,20
662	Vermischte Ausgaben	100	***.***.***,**	100	0,00
5-66	ZWISCHENSUMME	37.400	***.***.***,**	32.200	11.804,97
67	Erstattungen von Ausgaben des Verwaltungshaushalts				
672	an Gemeinden/Gv	22.200	***.***.***,**	22.900	22.617,55
67	ZWISCHENSUMME	22.200	***.***.***,**	22.900	22.617,55
5-6	Z W I S C H E N S U M M E	59.600	***.***.***,**	55.100	34.422,52
SÄCHLICHER VERWALTUNGS- U. BETRIEBSAUFWAND					
7	Zuweisungen und Zuschüsse				
(nicht für Investitionen)					
71	Zuweisungen und sonstige Zuschüsse für laufende Zwecke				
712	an Gemeinden/Gv	110.300	***.***.***,**	211.700	128.614,95
71	ZWISCHENSUMME	110.300	***.***.***,**	211.700	128.614,95
7	Z W I S C H E N S U M M E	110.300	***.***.***,**	211.700	128.614,95
ZUWEISUNGEN UND ZUSCHÜSSE DES VVHH					
8	Sonstige Finanzausgaben				
80	Zinsausgaben				
807	an Kreditinstitute (einschl. Sparkassen)	1.100	***.***.***,**	1.200	1.405,16
80	ZWISCHENSUMME	1.100	***.***.***,**	1.200	1.405,16
86	Zuführung zum Vermögenshaushalt				
860	Zuführung zum Vermögenshaushalt (ohne Sonderrücklagen)	90.000	***.***.***,**	40.000	50.844,00
86	ZWISCHENSUMME	90.000	***.***.***,**	40.000	50.844,00
8	Z W I S C H E N S U M M E	91.100	***.***.***,**	41.200	52.249,16
SONSTIGE FINANZAUSGABEN					
4-8999	G E S A M T A U S G A B E N DES VERWALTUNGSHAUSHALTES	261.000	***.***.***,**	308.000	215.286,63
A U S G A B E N D E S V E R M Ö G E N S H A U S H A L T E S					

9	Ausgaben für den Erwerb von Sachen des Anlagevermögens (ohne Baumaßnahmen)				

Gruppierungsübersicht

Grupp.-Nr.	Bezeichnung der Hauptgruppen, Gruppen und Untergruppen	Ansatz	je	Ansatz	Rechnungs.-Erg.
		2024	Einwohner in	2023	2022
		EUR	EUR	EUR	EUR
A u s g a b e n					
932	Erwerb von Grundstücken, grundstücksgleichen Rechten, baulichen Anlagen	30.000	***.***.***,**	10.000	0,00
93	ZWISCHENSUMME	30.000	***.***.***,**	10.000	0,00
94,95,96	Baumaßnahmen	15.000	***.***.***,**	30.000	0,00
97	Tilgung von Krediten, Rückzahlung von inneren Darlehen				
977	an Kreditinstitute (einschl. Sparkassen)	160.000	***.***.***,**	160.000	159.677,40
97	ZWISCHENSUMME	160.000	***.***.***,**	160.000	159.677,40
9	GESAMTAUSGABEN DES VERMÖGENSHAUSHALTES	205.000	***.***.***,**	200.000	159.677,40
	GESAMTAUSGABEN DES VWHH UND VMHH	466.000	***.***.***,**	508.000	374.964,03

*** Ende der Liste "Gruppierungsübersicht" ***

Gesamtplan für das Haushaltsjahr 2024

3. Gruppierungsübersicht mit Einzeldarstellung der Haushaltsstellen

- in EUR -

Zweckverband IG REICHS DORF NORD

Einwohner: 0

Stand: . .

CIP-KOMMUNAL / GRUBAYHE
Rel. 4.2.12 (Update 3) (05.01.2024)

Gruppierungsübersicht

Grupp.-Nr.	Bezeichnung der Hauptgruppen, Gruppen und Untergruppen	Ansatz	je	Ansatz	Rechnungs.-Erg.
		2024	Einwohner in	2023	2022
		EUR	EUR	EUR	EUR
Einnahmen					
E I N N A H M E N D E S V E R W A L T U N G S H A U S H A L T E S					

1	Einnahmen aus Verwaltung und Betrieb				
14	Mieten und Pachten				
7915.1400	Mieten und Pachten	9.000	* ** * ** * ** *	9.000	9.470,00
		9.000	* ** * ** * ** *	9.000	9.470,00
10-15	ZWISCHENSUMME	9.000	* ** * ** * ** *	9.000	9.470,00
17	Zuweisungen und Zuschüsse für laufende Zwecke				
172	von Gemeinden/Gv				
7915.1722	Umlage der Stadt Viechtach gem. § 18 Abs. 4 VS	46.000	* ** * ** * ** *	95.000	0,00
7915.1723	Gewerbesteuererstattung der Gemeinde Kollnburg gem. § 19 Abs. 1 VS	206.000	* ** * ** * ** *	204.000	205.816,63
		252.000	* ** * ** * ** *	299.000	205.816,63
17	ZWISCHENSUMME	252.000	* ** * ** * ** *	299.000	205.816,63
1	Z W I S C H E N S U M M E	261.000	* ** * ** * ** *	308.000	215.286,63
E I N N A H M E N A U S V E R W A L T U N G U N D B E T R I E B					
ERSTATTUNGEN UND ZUWEISUNGEN					
0-2999	G E S A M T E I N N A H M E N	261.000	* ** * ** * ** *	308.000	215.286,63
DES VERWALTUNGSHAUSHALTES					
E I N N A H M E N D E S V E R M Ö G E N S H A U S H A L T E S					

30	Zuführung vom Verwaltungshaushalt				
300	Zuführung vom Verwaltungshaushalt				
	(ohne Sonderrücklagen)				
9100.3000	Zuführung vom Verwaltungshaushalt	90.000	* ** * ** * ** *	40.000	50.844,00
		90.000	* ** * ** * ** *	40.000	50.844,00
30	ZWISCHENSUMME	90.000	* ** * ** * ** *	40.000	50.844,00
31	Entnahmen aus Rücklagen				
310	Entnahmen aus Rücklagen (ohne Sonderrücklagen)				
9100.3100	Entnahme aus der Allgemeinen Rücklage	105.000	* ** * ** * ** *	160.000	79.633,40
		105.000	* ** * ** * ** *	160.000	79.633,40
31	ZWISCHENSUMME	105.000	* ** * ** * ** *	160.000	79.633,40
34	Einnahmen aus der Veräußerung von Sachen des Anlagevermögens				
340	Grundstücke, bauliche Anlagen, grundstücksgleiche Rechte				
7915.3400	Verkauf von Grundstücken	0	0,00	0	29.200,00
		0	0,00	0	29.200,00
345	Bewegliche Sachen				
7915.3450	Verkauf von beweglichen Sachen	10.000	* ** * ** * ** *	0	0,00
		10.000	* ** * ** * ** *	0	0,00
34	ZWISCHENSUMME	10.000	0,00	0	29.200,00
3	G E S A M T E I N N A H M E N	205.000	0,00	200.000	159.677,40
DES VERMÖGENSHAUSHALTES					
G E S A M T E I N N A H M E N					
DES V W H H U N D V M H H					
		466.000	0,00	508.000	374.964,03

Gruppierungsübersicht

Grupp.-Nr.	Bezeichnung der Hauptgruppen, Gruppen und Untergruppen	Ansatz	je	Ansatz	Rechnungs.-Erg.
		2024	Einwohner in	2023	2022
		EUR	EUR	EUR	EUR
Ausgaben					
A U S G A B E N D E S V E R W A L T U N G S H A U S H A L T E S					

5/6	Sächlicher Verwaltungs- und Betriebsaufwand				
51	Unterhaltung des sonstigen unbeweglichen Vermögens				
6300.5100	Unterhaltung des sonstigen unbeweglichen Vermögens	1.700	* ** * ** * ** *	1.700	1.743,39
6700.5100	Unterhaltung des sonstigen unbeweglichen Vermögens	500	* ** * ** * ** *	500	0,00
6750.5100	Unterhaltung des sonstigen unbeweglichen Vermögens	500	* ** * ** * ** *	500	0,00
6751.5100	Unterhaltung des sonstigen unbeweglichen Vermögens	500	* ** * ** * ** *	500	197,26
7915.5100	Unterhaltung des sonstigen unbeweglichen Vermögens	1.000	* ** * ** * ** *	1.000	0,00
		4.200	* ** * ** * ** *	4.200	1.940,65
57-63	Weitere Verwaltungs- und Betriebsausgaben				
638	statistische Zusammenfassung der Gruppen 57 bis 63 ohne die Untergruppe 639				
6700.6300	Weitere Verwaltungs- u. Betriebsausgaben	2.000	* ** * ** * ** *	2.000	612,62
6750.6380	Weitere Verwaltungs- u. Betriebsausgaben (Kehrmaschine usw.)	500	* ** * ** * ** *	500	0,00
		2.500	* ** * ** * ** *	2.500	612,62
64	Steuern, Versicherungen, Schadensfälle				
7915.6400	Steuern, Versicherungen, Schadensfälle	3.000	* ** * ** * ** *	3.000	1.432,16
		3.000	* ** * ** * ** *	3.000	1.432,16
65	Geschäftsausgaben				
6100.6550	Sachverständigen-, Gerichts- und ähnliche Kosten (Deckblatt 3)	25.000	* ** * ** * ** *	20.000	5.239,63
7915.6530	Öffentliche Bekanntmachungen	100	* ** * ** * ** *	0	0,00
7915.6550	Sachverständigen-, Gerichts- und ähnliche Kosten (u.a. Sitzungsgelder)	1.000	* ** * ** * ** *	1.000	540,00
7915.6551	Überörtliche und örtliche Rechnungsprüfung	100	* ** * ** * ** *	100	386,17
7915.6580	Sonstige Geschäftsausgaben	600	* ** * ** * ** *	500	827,54
		26.800	* ** * ** * ** *	21.600	6.993,34
66	Weitere allgemeine sächliche Ausgaben				
661	Mitgliedsbeiträge				
7915.6610	Mitgliedsbeiträge an Verbände, Vereine und dgl.	800	* ** * ** * ** *	800	826,20
		800	* ** * ** * ** *	800	826,20
662	Vermischte Ausgaben				
7915.6620	Vermischte Ausgaben	100	* ** * ** * ** *	100	0,00
		100	* ** * ** * ** *	100	0,00
5-66	ZWISCHENSUMME	37.400	* ** * ** * ** *	32.200	11.804,97
67	Erstattungen von Ausgaben des Verwaltungshaushalts an Gemeinden/Gv				
6300.6720	Straßenentwässerungsanteil an der städtischen Abwasserbeseitigung	500	* ** * ** * ** *	500	471,73
7915.6721	Verwaltungskostenbeitrag an die Stadt Viechtach	21.700	* ** * ** * ** *	22.400	22.145,82
		22.200	* ** * ** * ** *	22.900	22.617,55
67	ZWISCHENSUMME	22.200	* ** * ** * ** *	22.900	22.617,55
5-6	Z W I S C H E N S U M M E	59.600	* ** * ** * ** *	55.100	34.422,52
	SÄCHLICHER VERWALTUNGS- U. BETRIEBSAUFWAND				

Gruppierungsübersicht

Grupp.-Nr.	Bezeichnung der Hauptgruppen, Gruppen und Untergruppen	Ansatz	je	Ansatz	Rechnungs.-Erg.
		2024	Einwohner in	2023	2022
		EUR	EUR	EUR	EUR
Ausgaben					
7	Zuweisungen und Zuschüsse (nicht für Investitionen)				
71	Zuweisungen und sonstige Zuschüsse für laufende Zwecke				
712	an Gemeinden/Gv				
7915.7120	Erstattung des finanziellen Nachteils nach § 19 Abs. 2 VS an Stadt	110.300	* , **	211.700	128.614,95
		110.300	* , **	211.700	128.614,95
71	ZWISCHENSUMME	110.300	* , **	211.700	128.614,95
7	Z W I S C H E N S U M M E	110.300	* , **	211.700	128.614,95
	ZUWEISUNGEN UND ZUSCHÜSSE DES VWHH				
8	Sonstige Finanzausgaben				
80	Zinsausgaben				
807	an Kreditinstitute (einschl. Sparkassen)				
9100.8076	Zinsen an Kreditinstitute für unrentierliche Maßnahmen	1.100	* , **	1.200	1.405,16
		1.100	* , **	1.200	1.405,16
80	ZWISCHENSUMME	1.100	* , **	1.200	1.405,16
86	Zuführung zum Vermögenshaushalt				
860	Zuführung zum Vermögenshaushalt (ohne Sonderrücklagen)				
9100.8600	Zuführung zum Vermögenshaushalt	90.000	* , **	40.000	50.844,00
		90.000	* , **	40.000	50.844,00
86	ZWISCHENSUMME	90.000	* , **	40.000	50.844,00
8	Z W I S C H E N S U M M E	91.100	* , **	41.200	52.249,16
	SONSTIGE FINANZAUSGABEN				
4-8999	G E S A M T A U S G A B E N DES VERWALTUNGSHAUSHALTES	261.000	* , **	308.000	215.286,63
9	A U S G A B E N D E S V E R M Ö G E N S H A U S H A L T E S				

93	Ausgaben für den Erwerb von Sachen des Anlagevermögens (ohne Baumaßnahmen)				
932	Erwerb von Grundstücken, grundstücksgleichen Rechten, baulichen Anlagen				
7915.9320	Erwerb von Grundstücken	30.000	* , **	10.000	0,00
		30.000	* , **	10.000	0,00
93	ZWISCHENSUMME	30.000	* , **	10.000	0,00
94,95,96	Baumaßnahmen				
7915.9420	Baunebenkosten	0	0,00	10.000	0,00
7915.9500	Tiefbaumaßnahmen	15.000	* , **	20.000	0,00
		15.000	0,00	30.000	0,00
97	Tilgung von Krediten, Rückzahlung von inneren Darlehen				
977	an Kreditinstitute (einschl. Sparkassen)				
9100.9776	Ord. Tilgung an Kreditinstitute für unrentierliche Maßnahmen	160.000	* , **	160.000	159.677,40

Gruppierungsübersicht

Grupp.-Nr.	Bezeichnung der Hauptgruppen, Gruppen und Untergruppen	Ansatz	je	Ansatz	Rechnungs.-Erg.
		2024	Einwohner in	2023	2022
		EUR	EUR	EUR	EUR
Ausgaben					
		160.000	* ** . ** . ** . **	160.000	159.677,40
97	ZWISCHENSUMME	160.000	* ** . ** . ** . **	160.000	159.677,40
9	GESAMTAUSGABEN DES VERMÖGENSHAUSHALTES	205.000	0,00	200.000	159.677,40
	GESAMTAUSGABEN DES VWHH UND VMHH	466.000	0,00	508.000	374.964,03

*** Ende der Liste "Gruppierungsübersicht" ***

Einzelpläne für das Haushaltsjahr 2024

Verwaltungshaushalt

- in EUR -

A. Verwaltungshaushalt - Einzelpläne

Gemeinde **4 Zweckverband IG REICHS DORF NORD**
 Einzelplan **6 Bau- und Wohnungswesen, Verkehr**
 Abschnitt **61 Städtebauliche Planung, Städtebauförderung, Vermessung, Bauordnung**
 U-Abschnitt **6100 Aufstellung von Bauleitplänen und Ausarbeitung zugehöriger Fachplanungen**

Haushaltsstelle		Haushaltsansatz		Ergebnis der Jahresrechnung	Erläuterungen
Nr.	Bezeichnung	2024	2023	2022	Sonst. Amt DVM Vermerk
		EUR	EUR	EUR	
1	2	3	4	5	6
	Einnahmen				
	Einnahmen	0	0	0,00	
	Ausgaben				
.6550	Sachverständigen-, Gerichts- und ähnliche Kosten (Deckblatt 3)	25.000	20.000	5.239,63	2
	Ausgaben	25.000	20.000	5.239,63	
	UAB 6100 Zu-/Überschuss	-25.000	-20.000	-5.239,63	
	Einnahmen	0	0	0,00	
	Ausgaben	25.000	20.000	5.239,63	
	AB 61 Zu-/Überschuss	-25.000	-20.000	-5.239,63	

A. Verwaltungshaushalt - Einzelpläne

Gemeinde **4 Zweckverband IG REICHSDORF NORD**
 Einzelplan **6 Bau- und Wohnungswesen, Verkehr**
 Abschnitt **63 Gemeindestraßen**
 U-Abschnitt **6300 Erschließungsstraße Reichsdorf Nord**

Haushaltsstelle		Haushaltsansatz		Ergebnis der Jahresrechnung	Erläuterungen	
Nr.	Bezeichnung	2024	2023	2022	Sonst. Amt DVM Vermerk	
1	2	EUR	EUR	EUR	6	
	Einnahmen	0	0	0,00		
	Ausgaben					
.5100	Unterhaltung des sonstigen unbeweglichen Vermögens	1.700	1.700	1.743,39	2	5 000
.6720	Straßenentwässerungsanteil an der städtischen Abwasserbeseitigung	500	500	471,73	2	
	Ausgaben	2.200	2.200	2.215,12		
	UAB 6300 Zu-/Überschuss	-2.200	-2.200	-2.215,12		
	Einnahmen	0	0	0,00		
	Ausgaben	2.200	2.200	2.215,12		
	AB 63 Zu-/Überschuss	-2.200	-2.200	-2.215,12		

A. Verwaltungshaushalt - Einzelpläne

Gemeinde **4 Zweckverband IG REICHSDORF NORD**
 Einzelplan **6 Bau- und Wohnungswesen, Verkehr**
 Abschnitt **67 Straßenbeleuchtung und -reinigung**
 U-Abschnitt **6700 Straßenbeleuchtung**

Haushaltsstelle		Haushaltsansatz		Ergebnis der Jahresrechnung 2022	Erläuterungen Sonst. Amt DVM Vermerk
Nr.	Bezeichnung	2024	2023		
		EUR	EUR	EUR	
1	2	3	4	5	6
	Einnahmen	0	0	0,00	
	Ausgaben				
.5100	Unterhaltung des sonstigen unbeweglichen Vermögens	500	500	0,00	2
.6300	Weitere Verwaltungs- u. Betriebsausgaben	2.000	2.000	612,62	2
	Ausgaben	2.500	2.500	612,62	
	UAB 6700 Zu-/Überschuss	-2.500	-2.500	-612,62	

A. Verwaltungshaushalt - Einzelpläne

Gemeinde **4 Zweckverband IG REICHSDORF NORD**
 Einzelplan **6 Bau- und Wohnungswesen, Verkehr**
 Abschnitt **67 Straßenbeleuchtung und -reinigung**
 U-Abschnitt **6750 Straßenreinigung**

Haushaltsstelle		Haushaltsansatz		Ergebnis der Jahresrechnung 2022 EUR	Erläuterungen	
Nr.	Bezeichnung	2024 EUR	2023 EUR		Sonst. Amt DVM Vermerk	
1	2	3	4	5	6	
	Einnahmen	0	0	0,00		
	Ausgaben					
.5100	Unterhaltung des sonstigen unbeweglichen Vermögens	500	500	0,00	2	
.6380	Weitere Verwaltungs- u. Betriebsausgaben (Kehrmaschine usw.)	500	500	0,00	2	
	Ausgaben	1.000	1.000	0,00		
	UAB 6750 Zu-/Überschuss	-1.000	-1.000	0,00		

A. Verwaltungshaushalt - Einzelpläne

Gemeinde **4 Zweckverband IG REICHSDORF NORD**
 Einzelplan **6 Bau- und Wohnungswesen, Verkehr**
 Abschnitt **67 Straßenbeleuchtung und -reinigung**
 U-Abschnitt **6751 Winterdienst**

Haushaltsstelle		Haushaltsansatz		Ergebnis der Jahresrechnung	Erläuterungen
Nr.	Bezeichnung	2024	2023	2022	Sonst. Amt DVM Vermerk
		EUR	EUR	EUR	
1	2	3	4	5	6
	Einnahmen				
	Einnahmen	0	0	0,00	
	Ausgaben				
.5100	Unterhaltung des sonstigen unbeweglichen Vermögens	500	500	197,26	2
	Ausgaben	500	500	197,26	
	UAB 6751 Zu-/Überschuss	-500	-500	-197,26	
	Einnahmen	0	0	0,00	
	Ausgaben	4.000	4.000	809,88	
	AB 67 Zu-/Überschuss	-4.000	-4.000	-809,88	
	Einnahmen	0	0	0,00	
	Ausgaben	31.200	26.200	8.264,63	
	EP 6 Zu-/Überschuss	-31.200	-26.200	-8.264,63	

Gemeinde **4 Zweckverband IG REICHSDORF NORD**
 Einzelplan **7 Öffentliche Einrichtungen, Wirtschaftsförderung**
 Abschnitt **79 Fremdenverkehr, sonstige Förderung von Wirtschaft und Verkehr**
 U-Abschnitt **7915 Zweckverband Industriegebiet REICHSDORF NORD**

Haushaltsstelle		Haushaltsansatz		Ergebnis der Jahresrechnung	Erläuterungen	
Nr.	Bezeichnung	2024	2023	2022	Sonst.	
1	2	3	4	5	Amt	DVM Vermerk
		EUR	EUR	EUR		
	Einnahmen					
.1300	Einnahmen aus Verkauf	0	0	0,00	2	
.1400	Mieten und Pachten	9.000	9.000	9.470,00	2	5 000
.1721	gemeindl. Anteil der Grunderwerbsteuer gem. § 18 Abs. 3 VS	0	0	0,00	2	1 000
.1722	Umlage der Stadt Viechtach gem. § 18 Abs. 4 VS	46.000	95.000	0,00	2	2 000
.1723	Gewerbesteuererstattung der Gemeinde Kollnburg gem. § 19 Abs. 1 VS	206.000	204.000	205.816,63	2	3 000
	Einnahmen	261.000	308.000	215.286,63		
	Ausgaben					
.5100	Unterhaltung des sonstigen unbeweglichen Vermögens	1.000	1.000	0,00	2	6 000
.6400	Steuern, Versicherungen, Schadensfälle	3.000	3.000	1.432,16	2	7 000
.6530	Öffentliche Bekanntmachungen	100	0	0,00	2	
.6550	Sachverständigen-, Gerichts- und ähn- liche Kosten (u.a. Sitzungsgelder)	1.000	1.000	540,00	2	8 000
.6551	Überörtliche und örtliche Rechnungsprüfung	100	100	386,17	2	
.6580	Sonstige Geschäftsausgaben	600	500	827,54	2	
.6610	Mitgliedsbeiträge an Verbände, Vereine und dgl.	800	800	826,20	2	
.6620	Vermischte Ausgaben	100	100	0,00	2	
.6721	Verwaltungskostenbeitrag an die Stadt Viechtach	21.700	22.400	22.145,82	2	13 000
.7120	Erstattung des finanziellen Nachteils nach § 19 Abs. 2 VS an Stadt	110.300	211.700	128.614,95	2	9 000
	Ausgaben	138.700	240.600	154.772,84		
	UAB 7915 Zu-/Überschuss	122.300	67.400	60.513,79		
	Einnahmen	261.000	308.000	215.286,63		
	Ausgaben	138.700	240.600	154.772,84		
	AB 79 Zu-/Überschuss	122.300	67.400	60.513,79		
	Einnahmen	261.000	308.000	215.286,63		
	Ausgaben	138.700	240.600	154.772,84		
	EP 7 Zu-/Überschuss	122.300	67.400	60.513,79		

A. Verwaltungshaushalt - Einzelpläne

Gemeinde **4 Zweckverband IG REICHSDORF NORD**
 Einzelplan **9 Allgemeine Finanzwirtschaft**
 Abschnitt **91 Sonstige allgemeine Finanzwirtschaft**
 U-Abschnitt **9100 Sonstige allgemeine Finanzwirtschaft**

Haushaltsstelle		Haushaltsansatz		Ergebnis der Jahresrechnung	Erläuterungen
Nr.	Bezeichnung	2024	2023	2022	Sonst. Amt DVM Vermerk
1	2	EUR	EUR	EUR	6
	Einnahmen				
.2800	Zuführung vom Vermögenshaushalt	0	0	0,00	2
	Einnahmen	0	0	0,00	
	Ausgaben				
.8071	Zinsausgaben für Kassenkredite an private Unternehmen	0	0	0,00	2
.8076	Zinsen an Kreditinstitute für unrentierliche Maßnahmen	1.100	1.200	1.405,16	2 10 000
.8600	Zuführung zum Vermögenshaushalt	90.000	40.000	50.844,00	2
	Ausgaben	91.100	41.200	52.249,16	
	UAB 9100 Zu-/Überschuss	-91.100	-41.200	-52.249,16	
	Einnahmen	0	0	0,00	
	Ausgaben	91.100	41.200	52.249,16	
	AB 91 Zu-/Überschuss	-91.100	-41.200	-52.249,16	

A. Verwaltungshaushalt - Einzelpläne

Gemeinde **4 Zweckverband IG REICHSDORF NORD**
 Einzelplan **9 Allgemeine Finanzwirtschaft**
 Abschnitt **92 Abwicklung der Vorjahre**
 U-Abschnitt **9200 Abwicklung der Vorjahre**

Haushaltsstelle		Haushaltsansatz		Ergebnis der Jahresrechnung	Erläuterungen
Nr.	Bezeichnung	2024	2023	2022	Sonst. Amt DVM Vermerk
1	2	EUR	EUR	EUR	6
	Einnahmen				
.2920	Sollfehlbetrag	0	0	0,00	2
.2950	Istüberschuss	0	0	0,00	2
	Einnahmen	0	0	0,00	
	Ausgaben				
.8920	Sollfehlbetrag	0	0	0,00	2
.8950	Istfehlbetrag	0	0	0,00	2
	Ausgaben	0	0	0,00	
	UAB 9200 Zu-/Überschuss	0	0	0,00	
	Einnahmen	0	0	0,00	
	Ausgaben	0	0	0,00	
	AB 92 Zu-/Überschuss	0	0	0,00	
	Einnahmen	0	0	0,00	
	Ausgaben	91.100	41.200	52.249,16	
	EP 9 Zu-/Überschuss	-91.100	-41.200	-52.249,16	

*** Ende der Liste "A. Verwaltungshaushalt - Einzelpläne" ***

Einzelpläne für das Haushaltsjahr 2024

Vermögenshaushalt

- in EUR -

B. Vermögenshaushalt - Einzelpläne

Gemeinde **4 Zweckverband IG REICHSDORF NORD**
 Einzelplan **6 Bau- und Wohnungswesen, Verkehr**
 Abschnitt **63 Gemeindestraßen**
 U-Abschnitt **6300 Erschließungsstraße Reichsdorf Nord**

Haushaltsstelle		Haushaltsansatz			Ergebnis der Jahresrechnung	Investitionen und Invest.-Förderungsmaßnahmen		Erläuterungen		
Nr.	Bezeichnung	2024	2024 Verpfl.-Erm.	2023		2022	Gesamt- ausgabebedarf	bisher bereitgestellt	Amt	DVM
1	2	EUR	EUR	EUR	EUR	EUR	EUR	9		
	Einnahmen									
.3500	Erschließungsbeiträge	0		0	0,00			2		4 000
	Einnahmen	0		0	0,00					
	Ausgaben									
	Ausgaben	0	0	0	0,00	0	0			
	UAB 6300 Zu-/Überschuss	0		0	0,00					
	Einnahmen	0		0	0,00					
	Ausgaben	0	0	0	0,00	0	0			
	AB 63 Zu-/Überschuss	0		0	0,00					
	Einnahmen	0		0	0,00					
	Ausgaben	0	0	0	0,00	0	0			
	EP 6 Zu-/Überschuss	0		0	0,00					

B. Vermögenshaushalt - Einzelpläne

Gemeinde 4 Zweckverband IG REICHSDORF NORD
 Einzelplan 7 Öffentliche Einrichtungen, Wirtschaftsförderung
 Abschnitt 79 Fremdenverkehr, sonstige Förderung von Wirtschaft und Verkehr
 U-Abschnitt 7915 Zweckverband Industriegebiet REICHSDORF NORD

Haushaltsstelle		Haushaltsansatz			Ergebnis der Jahresrechnung	Investitionen und Invest.-Förderungsmaßnahmen		Erläuterungen		
Nr.	Bezeichnung	2024	2024	2023		2022	Gesamt-ausgabebedarf	bisher bereitgestellt	Amt	DVM
1	2	3	4	5	6	7	8	9		
	Einnahmen									
.3400	Verkauf von Grundstücken	0		0	29.200,00					2
.3450	Verkauf von beweglichen Sachen	10.000		--	--					2
	Einnahmen	10.000		0	29.200,00					
	Ausgaben									
.9320	Erwerb von Grundstücken	30.000	0	10.000	0,00	0	0	0	0	2
.9420	Baunebenkosten	0	0	10.000	0,00	0	0	0	0	2
.9500	Tiefbaumaßnahmen	15.000	0	20.000	0,00	0	0	0	0	2
	Ausgaben	45.000	0	40.000	0,00	0	0	0	0	
	UAB 7915 Zu-/Überschuss	-35.000		-40.000	29.200,00					
	Einnahmen	10.000		0	29.200,00					
	Ausgaben	45.000	0	40.000	0,00	0	0	0	0	
	AB 79 Zu-/Überschuss	-35.000		-40.000	29.200,00					
	Einnahmen	10.000		0	29.200,00					
	Ausgaben	45.000	0	40.000	0,00	0	0	0	0	
	EP 7 Zu-/Überschuss	-35.000		-40.000	29.200,00					

B. Vermögenshaushalt - Einzelpläne

Gemeinde **4 Zweckverband IG REICHSDORF NORD**
 Einzelplan **9 Allgemeine Finanzwirtschaft**
 Abschnitt **91 Sonstige allgemeine Finanzwirtschaft**
 U-Abschnitt **9100 Sonstige allgemeine Finanzwirtschaft**

Haushaltsstelle		Haushaltsansatz			Ergebnis der Jahresrechnung	Investitionen und Invest.-Förderungsmaßnahmen		Erläuterungen		
Nr.	Bezeichnung	2024	2024	2023		2022	Gesamt-ausgabebedarf	bisher bereitgestellt	Amt	DVM
1	2	EUR	EUR	EUR	EUR	EUR	EUR	9		
	Einnahmen									
.3000	Zuführung vom Verwaltungshaushalt	90.000		40.000	50.844,00			2		
.3100	Entnahme aus der Allgemeinen Rücklage	105.000		160.000	79.633,40			2		
.3777	Außerord. Kreditaufnahme bei Kreditinstituten für unrentierliche Maßnahmen	0		0	0,00			2		
	Einnahmen	195.000		200.000	130.477,40					
	Ausgaben									
.9000	Zuführung zum Verwaltungshaushalt	0	0	0	0,00	0		0	2	
.9100	Zuführung an Allgemeine Rücklage	0	0	0	0,00	0		0	2	
.9776	Ord. Tilgung an Kreditinstitute für unrentierliche Maßnahmen	160.000	0	160.000	159.677,40	0		0	2	11 000
.9777	Außerord. Tilgung an Kreditinstitute für unrentierliche Maßnahmen	0	0	0	0,00	0		0	2	
	Ausgaben	160.000	0	160.000	159.677,40	0		0		
	UAB 9100 Zu-/Überschuss	35.000		40.000	-29.200,00					
	Einnahmen	195.000		200.000	130.477,40					
	Ausgaben	160.000	0	160.000	159.677,40	0		0		
	AB 91 Zu-/Überschuss	35.000		40.000	-29.200,00					

B. Vermögenshaushalt - Einzelpläne

Gemeinde **4 Zweckverband IG REICHSDORF NORD**
 Einzelplan **9 Allgemeine Finanzwirtschaft**
 Abschnitt **92 Abwicklung der Vorjahre**
 U-Abschnitt **9200 Abwicklung der Vorjahre**

Haushaltsstelle		Haushaltsansatz			Ergebnis der Jahresrechnung	Investitionen und Invest.-Förderungsmaßnahmen		Erläuterungen		
Nr.	Bezeichnung	2024	2024	2023		2022	Gesamt-ausgabebedarf	bisher bereitgestellt	Amt	DVM
1	2	EUR	EUR	EUR	EUR	EUR	EUR	9		
	Einnahmen									
.3920	Durchbuchung von Sollfehlbeträgen	0		0	0,00			2		
.3950	Istüberschuss	0		0	0,00			2		
	Einnahmen	0		0	0,00					
	Ausgaben									
.9920	Deckung von Fehlbeträgen	0	0	0	0,00	0		0	2	
.9950	Istfehlbetrag	0	0	0	0,00	0		0	2	
	Ausgaben	0	0	0	0,00	0		0		
	UAB 9200 Zu-/Überschuss	0		0	0,00					
	Einnahmen	0		0	0,00					
	Ausgaben	0	0	0	0,00	0		0		
	AB 92 Zu-/Überschuss	0		0	0,00					
	Einnahmen	195.000		200.000	130.477,40					
	Ausgaben	160.000	0	160.000	159.677,40	0		0		
	EP 9 Zu-/Überschuss	35.000		40.000	-29.200,00					

*** Ende der Liste "B. Vermögenshaushalt - Einzelpläne" ***

Investitionsprogramm 2023 - 2027 des Zweckverbandes Industriegebiet REICHS DORF NORD (Einnahmen und Ausgaben)

Haushaltsstelle und Bezeichnung der Maßnahme	RE 2023 Einnahmen	RE 2023 Ausgaben	HH 2024 Einnahmen	HH 2024 Ausgaben	FP 2025 Einnahmen	FP 2025 Ausgaben	FP 2026 Einnahmen	FP 2026 Ausgaben	FP 2027 Einnahmen	FP 2027 Ausgaben
79 Fremdenverkehr, sonstige Förderung von Wirtschaft und Verkehr										
7915 Zweckverband Industriegebiet REICHS DORF NORD										
7915.3450 Verkauf von beweglichen Sachen										
Verkauf des alten Schilderträgers an die Stadt Viechtach gem. Beschluss der Verbandsversammlung vom 23.10.2023			10.000 €							
7915.9320 Erwerb von Grundstücken										
Erwerb von (Teil-)Straßenflächen von der Gemeinde Kollnburg, von der Stadt Viechtach und von Privat (Schlussvollzug; Dok-Nr. 089093 und in 2024: Dok-Nr. 128615)		4.948,30 €		30.000 €						
7915.9420 Baunebenkosten										
Baunebenkosten für Ökologische Ausgleichsmaßnahmen und Straßenbegleitpflanzungen (Ausschreibung und Bauüberwachung) gem. Mitteilung Bauamt vom 19.12.2023						6.000 €				
7915.9500 Tiefbaumaßnahmen										
Ökologische Ausgleichsmaßnahmen und Straßenbegleitpflanzungen gem. Mitteilung Bauamt vom 19.12.2023		5.504,64 €				30.000 €		70.000 €		
Erstellung einer Beschilderung gem. Beschlüsse der Verbandsversammlung vom 05.07.2018 und vom 23.10.2023				15.000 €						
Summe:	- €	10.452,94 €	10.000 €	45.000 €	- €	36.000 €	- €	70.000 €	- €	- €
90 Steuern, allgemeine Zuweisungen und allgemeine Umlagen										
91 Sonstige allgemeine Finanzwirtschaft										
9100 Sonstige allgemeine Finanzwirtschaft										
9100.3000 Zuführung vom Verwaltungshaushalt										
Zuführung vom Verwaltungshaushalt	116.527,18 €		90.000 €		196.000 €		230.000 €		160.000 €	
9100.3100 Entnahme aus der Allgemeinen Rücklage										
Entnahme aus der Allgemeinen Rücklage	53.603,16 €		105.000 €							
9100.3777 Außerordentliche Kreditaufnahme bei Kreditinstituten für unrentierliche Maßnahmen										
Umschuldung von Darlehen Nr. 2 (DZ HYP) im Jahr 2021										
9100.9000 Zuführung zum Verwaltungshaushalt										
Zuführung zum Verwaltungshaushalt										
9100.9100 Zuführung an Allgemeine Rücklage										
Zuführung an Allgemeine Rücklage										
9100.9776 Ordentliche Tilgung an Kreditinstitute für unrentierliche Maßnahmen										
Tilgung Darlehen Nr. 1 (kfw) aus dem Jahr 2011, Darlehenssumme 2.475.000 €										
Tilgung umgeschuldetes Darlehen Commerzbank aus dem Jahr 2021; Darlehenssumme 1.596.774,08 €		159.677,40 €		160.000 €		160.000 €		160.000 €		160.000 €
Summe:	170.130,34 €	159.677,40 €	195.000 €	160.000 €	196.000 €	160.000 €	230.000 €	160.000 €	160.000 €	160.000 €
Summe:	170.130,34 €	170.130,34 €	205.000 €	205.000 €	196.000 €	196.000 €	230.000 €	230.000 €	160.000 €	160.000 €
	RE 2023 Einnahmen	RE 2023 Ausgaben	HH 2024 Einnahmen	HH 2024 Ausgaben	FP 2025 Einnahmen	FP 2025 Ausgaben	FP 2026 Einnahmen	FP 2026 Ausgaben	FP 2027 Einnahmen	FP 2027 Ausgaben

Kommunale Finanzplanung

1. Einnahmen und Ausgaben nach Arten

2023 - 2027

- 1000 EUR -

Einnahmen und Ausgaben nach Arten

lfd. Nr.	Gruppierungs-Nr.	Einnahme- bzw. Ausgabeart	lfd. Haushaltsjahr 2023	Planjahr 2024	1.	2.	3.
					Folgejahr		
					2025	2026	2027
1	2	3	4	5	6	7	8
- 1000 EUR -							
Einnahmen des Verwaltungshaushalts							
=====							
Steuern, allgemeine Zuweisungen und Umlagen							
01	000,001	Grundsteuern A und B	0	0	0	0	0
02	003,004	Gewerbsteuer nach Ertrag und Kapital (einschl. Lohnsummensteuer)	0	0	0	0	0
03	010	Gemeindeanteil an der Einkommensteuer	0	0	0	0	0
04	012	Beteiligung an der Umsatzsteuer	0	0	0	0	0
05	02,03	Andere Steuern und steuerähnliche Einnahmen	0	0	0	0	0
06	00-03	Steuern zusammen	0	0	0	0	0

07	04-06,und 08	Allgemeine Zuweisungen	0	0	0	0	0
08	07	Allgemeine Umlagen	0	0	0	0	0
09	0	Steuern, Allgemeine Zuweisungen und Umlagen zusammen (Hauptgruppe 0)	0	0	0	0	0

Einnahmen aus Verwaltung und Betrieb							
10	10,11,12	Gebühren und ähnliche Entgelte, zweckgebundene Abgaben	0	0	0	0	0
11	13,14,15	Einnahmen aus Verkauf, Mieten, Pachten, sonstige Verwaltungs- und Betriebseinnahmen	9	9	9	9	9
16,17		Erstattungen von Ausgaben des Verwaltungshaushalts Zuweisungen und Zuschüsse für laufende Zwecke					
12	160,170	vom Bund, LAF, ERP-Sondervermögen	0	0	0	0	0
13	161,171	vom Land	0	0	0	0	0
14	162,163,172,173	von Gemeinden, Gemeindeverbänden und Zweckverbänden	299	252	433	395	336
15	164-168,169, 174-178	von sonstigen Bereichen	0	0	0	0	0
16	1	Einnahmen aus Verwaltung und Betrieb zusammen (Hauptgruppe 1)	308	261	442	404	345

Sonstige Finanzeinnahmen							
17	20	Zinseinnahmen	0	0	0	0	0
18	23	Schuldendiensthilfen	0	0	0	0	0
19	21,22,24-28	Übrige Finanzeinnahmen	0	0	0	0	0
20	2	Sonstige Finanzeinnahmen zusammen (Hauptgruppe 2)	0	0	0	0	0

21	0-2	Einnahmen des Verwaltungshaushalts zusammen (Hauptgruppe 0-2)	308	261	442	404	345
=====							

Einnahmen und Ausgaben nach Arten

lfd. Nr.	Gruppierungs-Nr.	Einnahme- bzw. Ausgabeart	lfd. Haushaltsjahr 2023	Planjahr 2024	1.	2.	3.
					Folgejahr		
					2025	2026	2027
1	2	3	4	5	6	7	8
- 1000 EUR -							
Einnahmen des Vermögenshaushalts							
=====							
22	30	Zuführung vom Verwaltungshaushalt	40	90	196	230	160
23	31	Entnahmen aus Rücklagen	160	105	0	0	0
24	32,33,34	Rückflüsse von Darlehen und von Kapitaleinlagen, Einnahmen aus der Veräußerung von Beteiligungen und von Sachen des Anlagevermögens	0	10	0	0	0
25	35	Beiträge und ähnliche Entgelte	0	0	0	0	0
36 Zuweisungen und Zuschüsse für Investitionen und Investitionsförderungsmaßnahmen							
26	360	vom Bund, LAF, ERP-Sondervermögen	0	0	0	0	0
27	361	vom Land	0	0	0	0	0
28	362,363	von Gemeinden, Gemeindeverbänden und Zweckverbänden	0	0	0	0	0
29	364-368	von sonstigen Bereichen	0	0	0	0	0
37 Einnahmen aus Krediten und inneren Darlehen							
30	370	vom Bund, LAF, ERP-Sondervermögen	0	0	0	0	0
31	371	vom Land	0	0	0	0	0
32	372,373	von Gemeinden, Gemeindeverbänden und Zweckverbänden	0	0	0	0	0
33	374,375,376, 377,378	vom sonstigen öffentlichen Bereich und Kreditmarkt	0	0	0	0	0
34	379	Innere Darlehen	0	0	0	0	0
35	3	Einnahmen des Vermögenshaushalts zusammen (Hauptgruppe 3)	200	205	196	230	160
=====							
36	0-3	Summe der Einnahmen (Hauptgruppen 0-3)	508	466	638	634	505
=====							

Einnahmen und Ausgaben nach Arten

lfd. Nr.	Gruppierungs-Nr.	Einnahme- bzw. Ausgabeart	lfd. Haushaltsjahr 2023	Planjahr 2024	1.	2.	3.
					Folgejahr		
					2025	2026	2027
1	2	3	4	5	6	7	8
- 1000 EUR -							
Ausgaben des Verwaltungshaushalts							
=====							
37	40-47	Personalausgaben (Hauptgruppe 4)	0	0	0	0	0

Sächlicher Verwaltungs- und Betriebsaufwand							
38	50-66	Sächlicher Verwaltungs- und Betriebsaufwand (ohne Gruppen 67 und 68)	32	37	16	12	13
39	670-678	Erstattungen von Ausgaben des Verwaltungshaushalts	23	22	22	22	22
40	679	Innere Verrechnungen	0	0	0	0	0
41	68	Kalkulatorische Kosten	0	0	0	0	0
42	5/6	Sächlicher Verwaltungs- und Betriebsaufwand zusammen (Hauptgruppe 5/6)	55	59	38	34	35

Zuweisungen und Zuschüsse (nicht für Investitionen)							
43	70	Zuschüsse für laufende Zwecke an soziale oder ähnliche Einrichtungen	0	0	0	0	0
71,72 Zuweisungen und sonst. Zuschüsse für lfd. Zwecke, Schuldendiensthilfen							
44	710,720	an Bund, LAF, ERP-Sondervermögen	0	0	0	0	0
45	711,721	an Land	0	0	0	0	0
46	712,713,722,723	an Gemeinden und Gemeindeverbände, an Zweckverbände und dgl.	212	110	207	139	150
47	715,716,725,726	an kommunale und sonstige öffentliche Sonderrechnungen	0	0	0	0	0
48	714,717,718,724,727,728	an sonstige Bereiche	0	0	0	0	0
49	73-78	Leistungen der Sozialhilfe u.ä.	0	0	0	0	0
50	7	Zuweisungen und Zuschüsse zusammen (Hauptgruppe 7)	212	110	207	139	150

Sonstige Finanzausgaben							
51	80	Zinsausgaben	1	1	1	1	1
52	81	Gewerbesteuerumlage	0	0	0	0	0
53	82,83	Allgemeine Zuweisungen und Umlagen	0	0	0	0	0
54	84,85	Weitere Finanzausgaben, Deckungsreserve	0	0	0	0	0
55	86	Zuführung zum Vermögenshaushalt	40	90	196	230	160
56	8	Sonstige Finanzausgaben zusammen (Hauptgruppe 8)	41	91	197	231	161

57	4-8	Ausgaben des Verwaltungshaushalts zusammen (Hauptgruppen 4-8)	308	260	442	404	346

Einnahmen und Ausgaben nach Arten

lfd. Nr.	Gruppierungs-Nr.	Einnahme- bzw. Ausgabeart	lfd. Haushaltsjahr 2023	Planjahr 2024	1.	2.	3.
					Folgejahr		
					2025	2026	2027
1	2	3	4	5	6	7	8
- 1000 EUR -							
=====							
Ausgaben des Vermögenshaushalts							
=====							
92,98 Gewahrung von Darlehen, Zuweisungen und Zuschusse fur Investitionen							
58	920,980	an Bund, LAF, ERP-Sondervermogen	0	0	0	0	0
59	921,981	an Land	0	0	0	0	0
60	922,982,923,983	an Gemeinden und Gemeindeverbanden, an Zweckverbande und dgl.	0	0	0	0	0
61	924-928,984-988	an sonstige Bereiche	0	0	0	0	0
62	930	Vermogenserwerb Erwerb von Beteiligungen, Kapitaleinlagen	0	0	0	0	0
63	932	Erwerb von Grundstucken	10	30	0	0	0
64	934	Erwerb von immateriellen Vermogens- gegenstanden des Anlagevermogens	0	0	0	0	0
65	935	Erwerb von beweglichen Sachen des Anlagevermogens	0	0	0	0	0
66	94,95,96	Baumanahmen	30	15	36	70	0
67	92-96,98	Investitionen und Investitions- forderungsmanahmen Gesamt	40	45	36	70	0
68	90	Zufuhrungen zum Verwaltungshaushalt	0	0	0	0	0
69	91	Zufuhrungen an Rucklagen	0	0	0	0	0
70	970	Tilgung von Krediten, Ruckzahlung von inneren Darlehen an Bund, LAF, ERP-Sondervermogen	0	0	0	0	0
71	971	an Land	0	0	0	0	0
72	972, 973	an Gemeinden und Gemeindeverbanden, an Zweckverbande und dgl.	0	0	0	0	0
73	974-978	an sonstigen offentlichen Bereich und Kreditmarkt	160	160	160	160	160
74	979	Ruckzahlung von inneren Darlehen	0	0	0	0	0
75	992	Deckung von Fehlbetragen (Soll-Fehlbetragen)	0	0	0	0	0
76	990,991	Ubige Ausgaben des Vermogenshaushalts	0	0	0	0	0
77	90,91,97,99	Sonstige Ausgaben des Vermogenshaushalts zusammen	160	160	160	160	160
=====							
78	9	Ausgaben des Vermogenshaushalts zusammen (Hauptgruppe 9)	200	205	196	230	160
=====							

Einnahmen und Ausgaben nach Arten

lfd. Nr.	Gruppierungs-Nr.	Einnahme- bzw. Ausgabeart	lfd. Haushaltsjahr 2023	Planjahr 2024	1.	2.	3.
					Folgejahr		
					2025	2026	2027
1	2	3	4	5	6	7	8
					- 1000 EUR -		
78	4-9	Summe der Ausgaben (Hauptgruppen 4-9) =====	508	465	638	634	506

*** Ende der Liste "Einnahmen und Ausgaben nach Arten" ***

Einzelpläne für das Haushaltsjahr 2024 einschl. Finanzplanung 2025 - 2027

Verwaltungshaushalt

- in EUR -

Gemeinde 4 Zweckverband IG REICHS DORF NORD
 Einzelplan 6 Bau- und Wohnungswesen, Verkehr
 Abschnitt 61 Städtebauliche Planung, Städtebauförderung, Vermessung, Bauordnung
 U-Abschnitt 6100 Aufstellung von Bauleitplänen und Ausarbeitung zugehöriger Fachplanungen

Haushaltsstelle		lfd. Haushaltsjahr	Planjahr	1.	2.	3.
Nr.	Bezeichnung	2023	2024	Folgejahr		
				2025	2026	2027
1	2	3	4	5	6	7
		- EUR -				
	Einnahmen	0	0	0	0	0
	Einnahmen	0	0	0	0	0
	Ausgaben					
.6550	Sachverständigen-, Gerichts- und ähnliche Kosten (Deckblatt 3)	20.000	25.000	0	0	0
	Ausgaben	20.000	25.000	0	0	0
	UAB 6100 Zu-/Überschuss	-20.000	-25.000	0	0	0
	Einnahmen	0	0	0	0	0
	Ausgaben	20.000	25.000	0	0	0
	AB 61 Zu-/Überschuss	-20.000	-25.000	0	0	0

Gemeinde 4 Zweckverband IG REICHS DORF NORD
 Einzelplan 6 Bau- und Wohnungswesen, Verkehr
 Abschnitt 63 Gemeindestraßen
 U-Abschnitt 6300 Erschließungsstraße Reichsdorf Nord

Haushaltsstelle		lfd. Haushaltsjahr	Planjahr	1.	2.	3.
Nr.	Bezeichnung	2023	2024	Folgejahr		
				2025	2026	2027
1	2	3	4	5	6	7
		- EUR -				
	Einnahmen	0	0	0	0	0
	Ausgaben					
.5100	Unterhaltung des sonstigen unbeweglichen Vermögens	1.700	1.700	1.700	1.700	1.700
.6720	Straßenentwässerungsanteil an der städtischen Abwasserbeseitigung	500	500	500	500	500
	Ausgaben	2.200	2.200	2.200	2.200	2.200
	UAB 6300 Zu-/Überschuss	-2.200	-2.200	-2.200	-2.200	-2.200
	Einnahmen	0	0	0	0	0
	Ausgaben	2.200	2.200	2.200	2.200	2.200
	AB 63 Zu-/Überschuss	-2.200	-2.200	-2.200	-2.200	-2.200

Gemeinde 4 Zweckverband IG REICHS DORF NORD
 Einzelplan 6 Bau- und Wohnungswesen, Verkehr
 Abschnitt 67 Straßenbeleuchtung und -reinigung
 U-Abschnitt 6700 Straßenbeleuchtung

Haushaltsstelle		lfd. Haushaltsjahr	Planjahr	1.	2.	3.
Nr.	Bezeichnung	2023	2024	Folgejahr		
				2025	2026	2027
1	2	3	4	5	6	7
		- EUR -				
	Einnahmen	0	0	0	0	0
	Einnahmen					
	Ausgaben					
.5100	Unterhaltung des sonstigen unbeweglichen Vermögens	500	500	500	500	500
.6300	Weitere Verwaltungs- u. Betriebsausgaben	2.000	2.000	2.000	2.000	2.000
	Ausgaben	2.500	2.500	2.500	2.500	2.500
	UAB 6700 Zu-/Überschuss	-2.500	-2.500	-2.500	-2.500	-2.500

Gemeinde 4 Zweckverband IG REICHSDORF NORD
 Einzelplan 6 Bau- und Wohnungswesen, Verkehr
 Abschnitt 67 Straßenbeleuchtung und -reinigung
 U-Abschnitt 6750 Straßenreinigung

Haushaltsstelle		lfd. Haus- haltsjahr	Planjahr	1.	2.	3.
Nr.	Bezeichnung	2023	2024	Folgejahr		
				2025	2026	2027
1	2	3	4	5	6	7
		- EUR -				
	Einnahmen	0	0	0	0	0
	Ausgaben					
.5100	Unterhaltung des sonstigen unbeweglichen Vermögens	500	500	500	500	500
.6380	Weitere Verwaltungs- u. Betriebsausgaben (Kehrmaschine usw.)	500	500	500	500	500
	Ausgaben	1.000	1.000	1.000	1.000	1.000
	UAB 6750 Zu-/Überschuss	-1.000	-1.000	-1.000	-1.000	-1.000

Gemeinde 4 Zweckverband IG REICHSDORF NORD
 Einzelplan 6 Bau- und Wohnungswesen, Verkehr
 Abschnitt 67 Straßenbeleuchtung und -reinigung
 U-Abschnitt 6751 Winterdienst

Haushaltsstelle		lfd. Haushaltsjahr	Planjahr	1.	2.	3.
Nr.	Bezeichnung	2023	2024	Folgejahr		
				2025	2026	2027
1	2	3	4	5	6	7
		- EUR -				
	Einnahmen	0	0	0	0	0
	Ausgaben					
.5100	Unterhaltung des sonstigen unbeweglichen Vermögens	500	500	500	500	500
	Ausgaben	500	500	500	500	500
	UAB 6751 Zu-/Überschuss	-500	-500	-500	-500	-500
	Einnahmen	0	0	0	0	0
	Ausgaben	4.000	4.000	4.000	4.000	4.000
	AB 67 Zu-/Überschuss	-4.000	-4.000	-4.000	-4.000	-4.000
	Einnahmen	0	0	0	0	0
	Ausgaben	26.200	31.200	6.200	6.200	6.200
	EP 6 Zu-/Überschuss	-26.200	-31.200	-6.200	-6.200	-6.200

Gemeinde 4 Zweckverband IG REICHSDORF NORD
 Einzelplan 7 Öffentliche Einrichtungen, Wirtschaftsförderung
 Abschnitt 79 Fremdenverkehr, sonstige Förderung von Wirtschaft und Verkehr
 U-Abschnitt 7915 Zweckverband Industriegebiet REICHSDORF NORD

Haushaltsstelle		lfd. Haushaltsjahr	Planjahr	1.	2.	3.
Nr.	Bezeichnung	2023	2024	Folgejahr		
				2025	2026	2027
1	2	3	4	5	6	7
- EUR -						
Einnahmen						
.1300	Einnahmen aus Verkauf	0	0	0	0	0
.1400	Mieten und Pachten	9.000	9.000	9.000	9.000	9.000
.1721	gemeindl. Anteil der Grunderwerbsteuer gem. § 18 Abs. 3 VS	0	0	0	0	0
.1722	Umlage der Stadt Viechtach gem. § 18 Abs. 4 VS	95.000	46.000	227.000	189.000	130.000
.1723	Gewerbesteuererstattung der Gemeinde Kollnburg gem. § 19 Abs. 1 VS	204.000	206.000	206.000	206.000	206.000
	Einnahmen	308.000	261.000	442.000	404.000	345.000
Ausgaben						
.5100	Unterhaltung des sonstigen unbeweglichen Vermögens	1.000	1.000	1.000	1.000	1.000
.6400	Steuern, Versicherungen, Schadensfälle	3.000	3.000	3.000	3.000	3.000
.6530	Öffentliche Bekanntmachungen	0	100	100	100	100
.6550	Sachverständigen-, Gerichts- und ähnliche Kosten (u.a. Sitzungsgelder)	1.000	1.000	1.000	1.000	1.000
.6551	Überörtliche und örtliche Rechnungsprüfung	100	100	4.000	100	100
.6580	Sonstige Geschäftsausgaben	500	600	615	552	900
.6610	Mitgliedsbeiträge an Verbände, Vereine und dgl.	800	800	800	800	800
.6620	Vermischte Ausgaben	100	100	100	100	100
.6721	Verwaltungskostenbeitrag an die Stadt Viechtach	22.400	21.700	21.700	21.700	21.700
.7120	Erstattung des finanziellen Nachteils nach § 19 Abs. 2 VS an Stadt	211.700	110.300	206.585	138.648	149.500
	Ausgaben	240.600	138.700	238.900	167.000	178.200
	UAB 7915 Zu-/Überschuss	67.400	122.300	203.100	237.000	166.800
	Einnahmen	308.000	261.000	442.000	404.000	345.000
	Ausgaben	240.600	138.700	238.900	167.000	178.200
	AB 79 Zu-/Überschuss	67.400	122.300	203.100	237.000	166.800
	Einnahmen	308.000	261.000	442.000	404.000	345.000
	Ausgaben	240.600	138.700	238.900	167.000	178.200
	EP 7 Zu-/Überschuss	67.400	122.300	203.100	237.000	166.800

Gemeinde 4 Zweckverband IG REICHS DORF NORD
 Einzelplan 9 Allgemeine Finanzwirtschaft
 Abschnitt 91 Sonstige allgemeine Finanzwirtschaft
 U-Abschnitt 9100 Sonstige allgemeine Finanzwirtschaft

Haushaltsstelle		lfd. Haushaltsjahr	Planjahr	1.	2.	3.
Nr.	Bezeichnung	2023	2024	Folgejahr		
				2025	2026	2027
1	2	3	4	5	6	7
		- EUR -				
	Einnahmen					
.2800	Zuführung vom Vermögenshaushalt	0	0	0	0	0
	Einnahmen	0	0	0	0	0
	Ausgaben					
.8071	Zinsausgaben für Kassenkredite an private Unternehmen	0	0	0	0	0
.8076	Zinsen an Kreditinstitute für unrentierliche Maßnahmen	1.200	1.100	900	800	600
.8600	Zuführung zum Vermögenshaushalt	40.000	90.000	196.000	230.000	160.000
	Ausgaben	41.200	91.100	196.900	230.800	160.600
	UAB 9100 Zu-/Überschuss	-41.200	-91.100	-196.900	-230.800	-160.600
	Einnahmen	0	0	0	0	0
	Ausgaben	41.200	91.100	196.900	230.800	160.600
	AB 91 Zu-/Überschuss	-41.200	-91.100	-196.900	-230.800	-160.600

Gemeinde 4 Zweckverband IG REICHS DORF NORD
 Einzelplan 9 Allgemeine Finanzwirtschaft
 Abschnitt 92 Abwicklung der Vorjahre
 U-Abschnitt 9200 Abwicklung der Vorjahre

Haushaltsstelle		lfd. Haushaltsjahr	Planjahr	1.	2.	3.
Nr.	Bezeichnung	2023	2024	Folgejahr		
				2025	2026	2027
1	2	3	4	5	6	7
		- EUR -				
	Einnahmen					
.2920	Sollfehlbetrag	0	0	0	0	0
.2950	Istüberschuss	0	0	0	0	0
	Einnahmen	0	0	0	0	0
	Ausgaben					
.8920	Sollfehlbetrag	0	0	0	0	0
.8950	Istfehlbetrag	0	0	0	0	0
	Ausgaben	0	0	0	0	0
	UAB 9200 Zu-/Überschuss	0	0	0	0	0
	Einnahmen	0	0	0	0	0
	Ausgaben	0	0	0	0	0
	AB 92 Zu-/Überschuss	0	0	0	0	0
	Einnahmen	0	0	0	0	0
	Ausgaben	41.200	91.100	196.900	230.800	160.600
	EP 9 Zu-/Überschuss	-41.200	-91.100	-196.900	-230.800	-160.600

*** Ende der Liste "Verwaltungshaushalt - Finanzplan - Einzelpläne" ***

Einzelpläne für das Haushaltsjahr 2024 einschl. Finanzplanung 2025 - 2027

Vermögenshaushalt

- in EUR -

Gemeinde 4 Zweckverband IG REICHSORF NORD
 Einzelplan 6 Bau- und Wohnungswesen, Verkehr
 Abschnitt 63 Gemeindestraßen
 U-Abschnitt 6300 Erschließungsstraße Reichsdorf Nord

Haushaltsstelle		lfd. Haushaltsjahr	Planjahr	1.	2.	3.
Nr.	Bezeichnung	2023	2024	Folgejahr		
				2025	2026	2027
1	2	3	4	5	6	7
		- EUR -				
	Einnahmen					
.3500	Erschließungsbeiträge	0	0	0	0	0
	Ausgaben					
	UAB 6300					
	Einnahmen	0	0	0	0	0
	Ausgaben	0	0	0	0	0
	Zu-/Überschuss	0	0	0	0	0
	AB 63					
	Einnahmen	0	0	0	0	0
	Ausgaben	0	0	0	0	0
	Zu-/Überschuss	0	0	0	0	0
	EP 6					
	Einnahmen	0	0	0	0	0
	Ausgaben	0	0	0	0	0
	Zu-/Überschuss	0	0	0	0	0

Gemeinde 4 Zweckverband IG REICHSDORF NORD
 Einzelplan 7 Öffentliche Einrichtungen, Wirtschaftsförderung
 Abschnitt 79 Fremdenverkehr, sonstige Förderung von Wirtschaft und Verkehr
 U-Abschnitt 7915 Zweckverband Industriegebiet REICHSDORF NORD

Haushaltsstelle		lfd. Haushaltsjahr	Planjahr	1.	2.	3.
Nr.	Bezeichnung	2023	2024	Folgejahr		
				2025	2026	2027
1	2	3	4	5	6	7
		- EUR -				
	Einnahmen					
.3400	Verkauf von Grundstücken	0	0	0	0	0
.3450	Verkauf von beweglichen Sachen	--	10.000	0	0	0
	Einnahmen	0	10.000	0	0	0
	Ausgaben					
.9320	Erwerb von Grundstücken	10.000	30.000	0	0	0
.9420	Baunebenkosten	10.000	0	6.000	0	0
.9500	Tiefbaumaßnahmen	20.000	15.000	30.000	70.000	0
	Ausgaben	40.000	45.000	36.000	70.000	0
	UAB 7915 Zu-/Überschuss	-40.000	-35.000	-36.000	-70.000	0
	Einnahmen	0	10.000	0	0	0
	Ausgaben	40.000	45.000	36.000	70.000	0
	AB 79 Zu-/Überschuss	-40.000	-35.000	-36.000	-70.000	0
	Einnahmen	0	10.000	0	0	0
	Ausgaben	40.000	45.000	36.000	70.000	0
	EP 7 Zu-/Überschuss	-40.000	-35.000	-36.000	-70.000	0

Gemeinde **4 Zweckverband IG REICHSORF NORD**
 Einzelplan **9 Allgemeine Finanzwirtschaft**
 Abschnitt **91 Sonstige allgemeine Finanzwirtschaft**
 U-Abschnitt **9100 Sonstige allgemeine Finanzwirtschaft**

Haushaltsstelle		lfd. Haus- haltsjahr	Planjahr	1.	2.	3.
Nr.	Bezeichnung	2023	2024	Folgejahr		
				2025	2026	2027
1	2	3	4	5	6	7
		- EUR -				
	Einnahmen					
.3000	Zuführung vom Verwaltungshaushalt	40.000	90.000	196.000	230.000	160.000
.3100	Entnahme aus der Allgemeinen Rücklage	160.000	105.000	0	0	0
.3777	Außerord. Kreditaufnahme bei Kredit- instituten für unrentierliche Maßnahmen	0	0	0	0	0
	Einnahmen	200.000	195.000	196.000	230.000	160.000
	Ausgaben					
.9000	Zuführung zum Verwaltungshaushalt	0	0	0	0	0
.9100	Zuführung an Allgemeine Rücklage	0	0	0	0	0
.9776	Ord. Tilgung an Kreditinstitute für unrentierliche Maßnahmen	160.000	160.000	160.000	160.000	160.000
.9777	Außerord. Tilgung an Kreditinstitute für unrentierliche Maßnahmen	0	0	0	0	0
	Ausgaben	160.000	160.000	160.000	160.000	160.000
	UAB 9100 Zu-/Überschuss	40.000	35.000	36.000	70.000	0
	Einnahmen	200.000	195.000	196.000	230.000	160.000
	Ausgaben	160.000	160.000	160.000	160.000	160.000
	AB 91 Zu-/Überschuss	40.000	35.000	36.000	70.000	0

B. Vermögenshaushalt - Finanzplan - Einzelpläne

Gemeinde 4 Zweckverband IG REICHS DORF NORD
 Einzelplan 9 Allgemeine Finanzwirtschaft
 Abschnitt 92 Abwicklung der Vorjahre
 U-Abschnitt 9200 Abwicklung der Vorjahre

Haushaltsstelle		lfd. Haus- haltsjahr	Planjahr	1.	2.	3.
Nr.	Bezeichnung	2023	2024	Folgejahr		
				2025	2026	2027
1	2	3	4	5	6	7
		- EUR -				
	Einnahmen					
.3920	Durchbuchung von Sollfehlbeträgen	0	0	0	0	0
.3950	Istüberschuss	0	0	0	0	0
	Einnahmen	0	0	0	0	0
	Ausgaben					
.9920	Deckung von Fehlbeträgen	0	0	0	0	0
.9950	Istfehlbetrag	0	0	0	0	0
	Ausgaben	0	0	0	0	0
	UAB 9200 Zu-/Überschuss	0	0	0	0	0
	Einnahmen	0	0	0	0	0
	Ausgaben	0	0	0	0	0
	AB 92 Zu-/Überschuss	0	0	0	0	0
	Einnahmen	200.000	195.000	196.000	230.000	160.000
	Ausgaben	160.000	160.000	160.000	160.000	160.000
	EP 9 Zu-/Überschuss	40.000	35.000	36.000	70.000	0

*** Ende der Liste "Vermögenshaushalt - Finanzplan - Einzelpläne" ***

Übersicht über den voraussichtlichen Stand der Rücklagen zum Haushaltsplan 2024

- in EUR -

Übersicht über den voraussichtlichen Stand der Rücklagen

- in EUR -

Art	Stand zu Beginn des Vorjahres 2023	Voraussichtlicher Stand zu Beginn des Haushaltsjahres 2024	Zuführungen	Entnahmen	Voraussichtlicher Stand zu Beginn des Haushaltsjahres 2025
1.10 Allgemeine Rücklage	168.100	114.100	0	105.000	9.100

Nachrichtlich

Mindestbetrag der allgemeinen Rücklage:

Ausgaben des Verwaltungshaushaltes der letzten 3 Jahre:

2023:	361.252 EUR
2022:	215.287 EUR
2021:	961.342 EUR

Gesamtbetrag der letzten 3 Jahre: 1.537.881 EUR

Durchschnitt der letzten 3 Jahre: 512.627 EUR

hiervon 1 v. H.: 5.126 EUR

*** Ende der Liste "Übersicht über den voraussichtlichen Stand der Rücklagen" ***

Entwicklung der Rücklagen des Zweckverbandes Industriegebiet REICHSDORF NORD seit Gründung im Jahr 2011

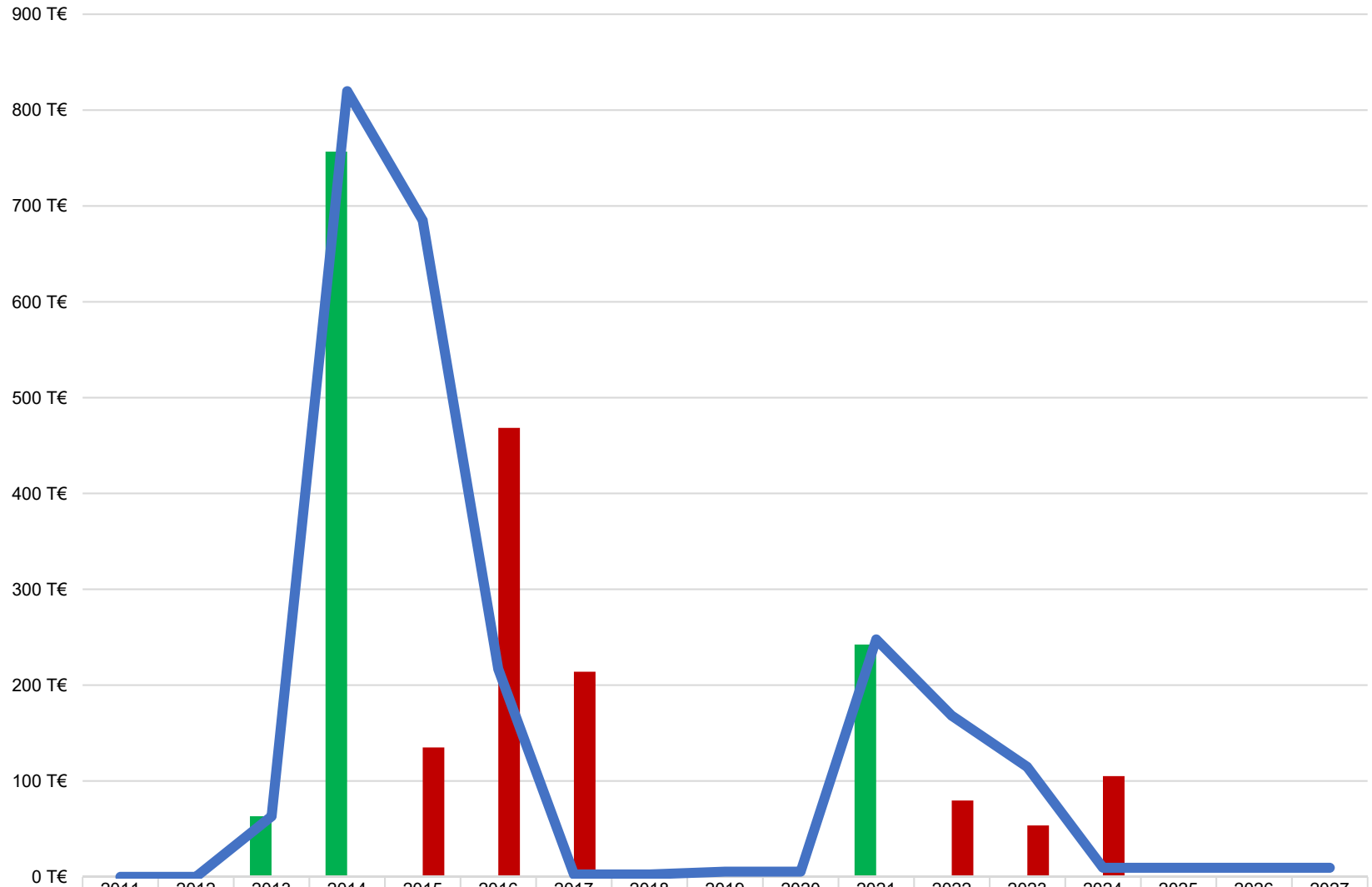

Zuführung zur Rücklage	0 T€	0 T€	63 T€	757 T€	0 T€	0 T€	0 T€	0 T€	3 T€	0 T€	242 T€	0 T€	0 T€	0 T€	0 T€	0 T€	0 T€
Entnahme aus Rücklage	0 T€	0 T€	0 T€	0 T€	135 T€	468 T€	214 T€	0 T€	0 T€	0 T€	0 T€	80 T€	54 T€	105 T€	0 T€	0 T€	0 T€
Rücklagenstand zum 31.12.	0 T€	0 T€	63 T€	820 T€	685 T€	216 T€	2 T€	2 T€	5 T€	5 T€	248 T€	168 T€	114 T€	9 T€	9 T€	9 T€	9 T€

Übersicht über den voraussichtlichen Stand der Schulden

zum Haushaltsplan 2024

- in EUR -

Übersicht über den voraussichtlichen Stand der Schulden

- in EUR -

Art	Stand zu Beginn des Vorjahres	Voraussichtlicher Stand zu Beginn des Haushaltsjahres	Zugänge	Abgänge	Voraussichtlicher Stand zu Beginn des Haushaltsjahres
	2023	2024			2025
1					
1.1	0	0	0	0	0
1.2	0	0	0	0	0
1.3	0	0	0	0	0
1.4	0	0	0	0	0
1.5	0	0	0	0	0
1.6	1.437.100	1.277.400	0	160.000	1.117.400
1.9	1.437.100	1.277.400	0	160.000	1.117.400
2	0	0	0	0	0
3	0	0	0	0	0
4	0	0	0	0	0

*** Ende der Liste "Übersicht über den voraussichtlichen Stand der Schulden" ***

Entwicklung der Verschuldung des Zweckverbandes Industriegebiet REICHSDORF NORD seit Gründung im Jahr 2011

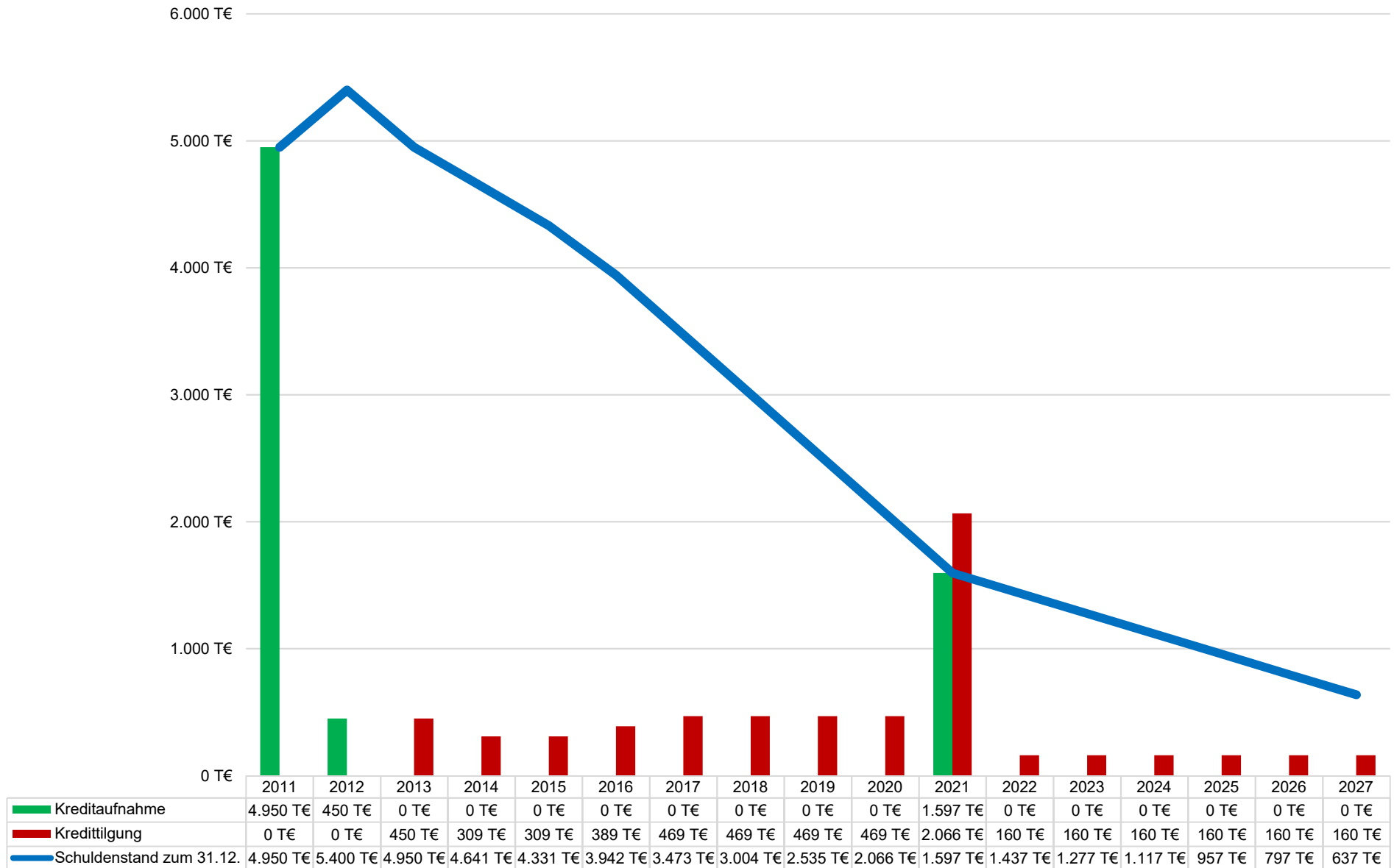

**Erläuterungen zu den Einnahmen und Ausgaben
im Haushaltsplan des Zweckverbandes Industriegebiet REICHSDORF NORD
gemäß § 15 KommHV-Kameralistik**

Inhalt

Einnahmen	1
Vermerk Nr. 1 zu Haushaltsstelle 7915.1721	1
Vermerk Nr. 2 zu Haushaltsstelle 7915.1722	2
Vermerk Nr. 3 zu Haushaltsstelle 7915.1723	2
Vermerk Nr. 4 zu Haushaltsstelle 6300.3500	4
Vermerk Nr. 5 zu Haushaltsstelle 7915.1400	4
Ausgaben	5
Vermerk Nr. 5 zu Haushaltsstelle 6300.5100	5
Vermerk zum Unterabschnitt 6700 (Straßenbeleuchtung), 6750 (Straßenreinigung) und 6751 (Winterdienst)	5
Vermerk Nr. 6 zu Haushaltsstelle 7915.5100	5
Vermerk Nr. 7 zu Haushaltsstelle 7915.6400	5
Vermerk Nr. 8 zu Haushaltsstelle 7915.6550	5
Vermerk Nr. 9 zu Haushaltsstelle 7915.7120	6
Vermerk Nr. 10 zu Haushaltsstelle 9100.8076 und Vermerk Nr. 11 zu Haushaltsstelle 9100.9776	7
Vermerk Nr. 13 zu Haushaltsstelle 7915.6721 (bis zum Haushaltsjahr 2020: 7915.6720)	8

Einnahmen**Vermerk Nr. 1 zu Haushaltsstelle 7915.1721¹**

Gemeindlicher Anteil an der Grunderwerbsteuer (Erstattung durch die Gemeinde Kollnburg an den Zweckverband gemäß § 18 Abs. 3 der Verbandssatzung), **Ansatz: 0 €**

¹ Siehe Vorgang-Nr. 001622; Die Vereinnahmung erfolgte vorher bei den HHSt. 9000.0612, 9000.1732 und 9000.2632; dies entspricht nicht den Vorschriften über die kommunale Haushaltssystematik nach den Grundsätzen der Kameralistik (VVKomm-HSyst-Kameralistik); vgl. E-Mail des Bayerischen Landesamts für Statistik vom 05.07.2017

Vermerk Nr. 2 zu Haushaltsstelle 7915.1722²

Umlage der Stadt Viechtach gemäß § 18 Abs. 4 der Verbandssatzung; **Ansatz: 46.000 €**

Die Verbandswirtschaft ist in Abschnitt III (§§ 16-21) der vorgenannten Verbandssatzung geregelt. Gemäß § 17 Abs. 1 der Verbandssatzung erfolgt die Finanzierung in zwei Phasen, der Finanzierungsphase (Phase 1) und der Erfolgsphase (Phase 2).

In der Phase 1 nimmt der Zweckverband alle zur Entwicklung und Unterhaltung des Industriegebietes erforderlichen Kredite als eigene Mittel auf und tilgt diese mit eigenen Mitteln und den Einnahmen aus dem Verbandsgebiet, das sind insbesondere die Steuereinnahmen, sowie Erlöse aus Grundstücksverkäufen, Beiträgen und sonstigen Einnahmen (§ 17 Abs. 2). Die Phase 2 beginnt nach dem vollständigen Abbau der Verbandsschulden (§ 17 Abs. 3).³ Zu den Verbandsschulden zählen auch die von der Stadt Viechtach geleisteten Umlagen nach § 18.

In der Phase 1, also bis zum Abbau der Verbandsschulden, wird der ungedeckte Finanzbedarf durch Umlage gegenüber der Stadt Viechtach erhoben (§ 18 Abs. 4).⁴ Die Gemeinde Kollnburg wird in der Phase 1 von jeglicher Kostenübernahme befreit.

Vermerk Nr. 3 zu Haushaltsstelle 7915.1723⁵

Gewerbesteuererstattung der Gemeinde Kollnburg gemäß § 19 Abs. 1 der Verbandssatzung nach Mitteilung der Gemeinde Kollnburg vom 14.12.2023; **Ansatz: 206.000 €**

§ 19 Abs. 1 der Satzung vom 16.12.2011 lautet:

„Die Gemeinde Kollnburg verpflichtet sich, das im Verbandsgebiet anfallende Aufkommen an Gewerbesteuer einschließlich Nachzahlungszinsen, bereinigt um die Gewerbesteuerumlage auf dem Niveau des Hebesatzes der Stadt Viechtach nach Erhalt an den Zweckverband abzuführen. Gewerbesteuerrückerstattungen einschließlich Erstattungszinsen sind vom Zweckverband wieder zu erstatten. Sollte in der Gemeinde Kollnburg ein niedrigerer Hebesatz gelten, so ist die Differenz zum Hebesatz der Stadt Viechtach auszugleichen. Gleichzeitig vereinbaren die Gemeinde Kollnburg und die Stadt Viechtach gem. Art. 4 Abs. 4 BayFAG, dass diese Abtretung bei der Ermittlung der Steuerkraftmesszahlen berücksichtigt wird. Die Grundsteuer verbleibt der Gemeinde Kollnburg.“

² Für die Vereinnahmung war vormals die HHSt. 9000.1730 vorgesehen; diese entsprechen jedoch ebenfalls nicht der VVKommHSyst-Kameralistik (vgl. E-Mail des Bayerischen Landesamts für Statistik vom 11.07.2017)

³ Voraussichtlich nicht vor dem 01.01.2032.

⁴ Gegen-Haushaltsstelle ist die 0/7915.7130 (bis zum Haushaltsjahr 2016: 0/7935.8330; vgl. E-Mail des Bayerischen Landesamts für Statistik vom 11.07.2017)

⁵ Für die Vereinnahmung waren bisher die HHSt. 9000.1731 bzw. 9000.2631 vorgesehen; diese entsprechen jedoch ebenfalls nicht der VVKommHSyst-Kameralistik (vgl. E-Mail des Bayerischen Landesamts für Statistik vom 11.07.2017)

Die Gemeinde Kollnburg verpflichtet sich demnach in § 19 Abs. 1 der Verbandssatzung, das im Verbandsgebiet anfallende Aufkommen an Gewerbesteuer einschließlich Nachzahlungszinsen, bereinigt um die Gewerbesteuerumlage auf dem Niveau des Hebesatzes der Stadt Viechtach⁶ nach Erhalt an den Zweckverband abzuführen. Diese Abtretung wird bei der Ermittlung der Steuerkraftmesszahlen berücksichtigt.

Gewerbesteuer-Aufkommen im Verbandsgebiet

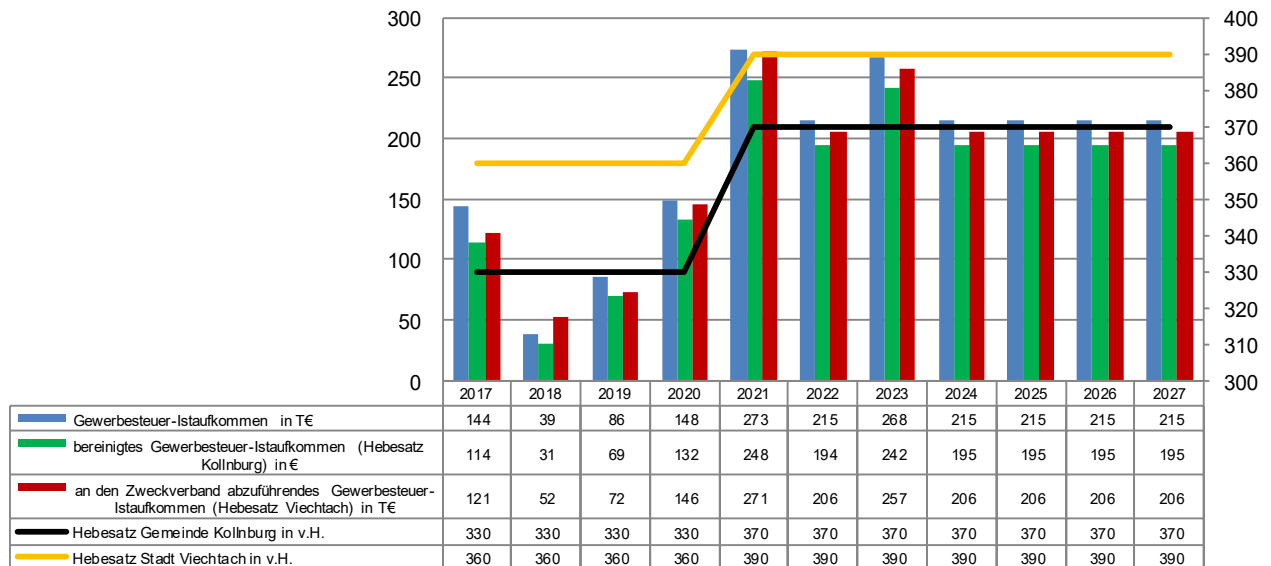

Die Steuereinnahmen im Verbandsgebiet fließen in der Phase 1 (Finanzierungsphase bis voraussichtlich 31.12.2031) vollständig in die Steuerkraft der Stadt Viechtach ein.⁷

Zwischen der Gemeinde Kollnburg und dem Zweckverband bestanden im Jahr 2017 Uneinigkeiten über die konkrete Auslegung des § 19 Abs. 1 der Verbandssatzung. Die Gemeinde Kollnburg vertrat die Auffassung, die Regelung des § 19 Abs. 1 sei rechtswidrig und so nie beabsichtigt gewesen. Aufgrund der derzeitigen Hebesatzdifferenz (Kollnburg 330 v.H.; Viechtach 2015 und 2016 340 v.H. bzw. 2017 360 v.H.) führe die Regelung dazu, dass die Gemeinde Kollnburg mehr Gewerbesteuer an den Zweckverband abführen muss als sie tatsächlich einnimmt. Von einer derartigen Situation seien die Vertreter der Gemeinde Kollnburg zu keinem Zeitpunkt ausgegangen. Der Zweckverband teilte diese Auffassung nicht und hat sich zur Klärung an die Rechtsaufsichtsbehörde gewandt. Das Landratsamt Regen bestätigte mit Schreiben vom 06.09.2017, Az. 20-027-3/201 die Rechtsauffassung des Zweckverbandes bzw. die Abführungspflicht der Gemeinde Kollnburg nach dem Wortlaut der in der Verbandssatzung getroffenen Vereinbarung.

⁶ Der Hebesatz bei der Gewerbesteuer beträgt seit 01.01.2021 390 v.H. (§ 1 Nr. 2 der Satzung über die Festsetzung der Hebesätze bei den Realsteuern (Hebesatzsatzung) vom 03.03.2015, zuletzt geändert durch Satzung vom 28.04.2020)

⁷ Mit Schreiben vom 29.03./13.04.2016 stellten die Stadt Viechtach und die Gemeinde Kollnburg beim Bayerischen Landesamt für Statistik den gemeinsamen Antrag nach Art. 4 Abs. 4 des Bayerischen Finanzausgleichsgesetzes (BayFAG) auf abweichende Realsteuerverteilung für die nächsten fünf Jahre. Mit Schreiben vom 17./18.02.2020 (076157) wurde der Antrag verlängert; die abweichende Verteilung soll bis auf Widerruf erfolgen.

Die Verbandsversammlung des Zweckverbandes hat sich in zwei nichtöffentlichen Sitzungen am 21.11.2017 und 29.03.2018 mit der Problematik befasst und eine ursprünglich vorgesehene Satzungsänderung verworfen.⁸ Seitdem herrscht zwischen den Verbandsmitgliedern und dem Zweckverband Einigkeit über die konkrete Auslegung des § 19 Abs. 1 der Verbandssatzung.⁹

Vermerk Nr. 4 zu Haushaltsstelle 6300.3500

Einnahmen aus Erschließungsbeiträgen gemäß der Satzung über die Erhebung von Erschließungsbeiträgen (Erschließungsbeitragssatzung)¹⁰ vom 19.03.2013; **Ansatz: 0 €**

Vermerk Nr. 5 zu Haushaltsstelle 7915.1400

Verpachtung der Flächen des Regenrückhaltebecken
Reichsdorf Nord und des Wirtschaftswegs an die Stadt
Viechtach¹¹ 9.000 €

⁸ Vorgesehen war, § 19 der Verbandssatzung durch eine 2. Änderungssatzung dahingehend zu ändern, dass die Gemeinde Kollnburg ab 01.01.2018 das Gewerbesteueraufkommen auf dem Niveau des Hebesatzes der Gemeinde Kollnburg abführt und die Steuereinnahmen im Gegenzug vollständig in die Steuerkraft der Gemeinde Kollnburg fließt (siehe Dok-Nr. 058197). Diese 2. Änderungssatzung wurde nicht erlassen (vgl. Beschluss Nr. 51 der Verbandsversammlung vom 29.03.2018).

⁹ vgl. Schreiben des Zweckverbandes an die Gemeinde Kollnburg vom 03.04.2018 (Dok-Nr. 058978)

¹⁰ Beschluss der Verbandsversammlung vom 19.03.2013, veröffentlicht im Amtsblatt für den Landkreis Regen Nr. 6 vom 24.04.2013

¹¹ Gegen-Haushaltsstelle ist die 0/7000.5300; gemäß Vertrag zur Vermietung von Flächen für die Abwasserbeseitigung und zur Beteiligung am Straßenentwässerungsanteil zwischen dem Zweckverband Industriegebiet REICHSDORF NORD und der Stadt Viechtach vom 16.09.2021

Ausgaben

Vermerk Nr. 5 zu Haushaltsstelle 6300.5100

Unterhaltung der in der Baulast des Zweckverbandes stehenden Erschließungsstraße Reichsdorf Nord;¹² **Ansatz: 1.700 €**

Vermerk zum Unterabschnitt 6700 (Straßenbeleuchtung), 6750 (Straßenreinigung) und 6751 (Winterdienst)

Gemäß § 3 Abs. 2 Buchst. j) in Verbindung mit § 19 Abs. 4 der Verbandssatzung ist der Zweckverband für die Unterhaltung der Liegenschaften und Einrichtungen zuständig. Bisher wurden die Ausgaben für Straßenbeleuchtungsstrom, Straßenreinigung und Winterdienst von der Stadt Viechtach übernommen bzw. durchgeführt.

Der Betrieb der Straßenbeleuchtungsanlage (15 Brennstellen) im Verbandsgebiet wird über den Straßenbeleuchtungsvertrag zwischen der Gemeinde Kollnburg und der Bayernwerk AG (jetzt Bayernwerk Netz GmbH) abgewickelt; die Kosten werden der Gemeinde Kollnburg vom Zweckverband nach Aufforderung jeweils erstattet.

Ab dem Haushaltsjahr 2017 werden die Ausgaben mit dem Zweckverband abgerechnet.¹³

Vermerk Nr. 6 zu Haushaltsstelle 7915.5100

Unterhaltung des sonstigen unbeweglichen Vermögens, insbesondere ökologische Pflegemaßnahmen; **Ansatz: 1.000 €**

Vermerk Nr. 7 zu Haushaltsstelle 7915.6400

Steuern, Versicherungen und Schadensfälle; insbesondere Grundsteuerzahlungen die Gemeinde Kollnburg für die im Eigentum des Zweckverbandes stehenden Grundstücke; **Ansatz: 3.000 €**

Vermerk Nr. 8 zu Haushaltsstelle 7915.6550

Sachverständigen, Gerichts- und ähnliche Kosten, u.a. Entschädigung für ehrenamtlich tätige Verbandsräte;¹⁴ **Ansatz: 1.000 €**

- Sitzungsgelder (30 € je Sitzung der Verbandsversammlung und des Rechnungsprüfungsausschusses)¹⁵

¹² Der Straßenname lautet „Reichsdorf Nord, 94234 Viechtach“ (vgl. Widmungsverfügung der Gemeinde Kollnburg vom 03.01.2012 und Beschluss Nr. 2 des Gemeinderats der Gemeinde Kollnburg vom 13.09.2012; siehe Dok-Nr. 025818)

¹³ Gegen-Haushaltsstelle für die Verrechnung von Bauhofleistungen der Stadt Viechtach ist die 0/7710.1630.

¹⁴ Gemäß § 1 der Satzung über die Entschädigung ehrenamtlich tätiger Personen (Entschädigungssatzung-ZWIG) vom 22.10.2020

Vermerk Nr. 9 zu Haushaltsstelle 7915.7120

Erstattung des finanziellen Nachteils nach § 19 Abs. 2 der Verbandssatzung durch den Zweckverband an die Stadt Viechtach;¹⁶ **Ansatz: 110.300 €**

Wie unter Vermerk Nr. 3 zu Haushaltsstelle 7915.1723 dargestellt, enthält § 19 Abs. 1 Satz 4 der Verbandssatzung zurzeit eine Regelung, wonach die Abtretung des Gewerbesteueraufkommens an den Zweckverband zwischen der Gemeinde Kollnburg und der Stadt Viechtach gemäß Art. 4 Abs. 4 des Bayerischen Finanzausgleichsgesetzes (BayFAG) bei der Ermittlung der Steuerkraftmesszahlen berücksichtigt wird. Die Steuereinnahmen im Verbandsgebiet fließen gemäß § 19 Abs. 1 der Verbandssatzung fließen in der Phase 1 (Finanzierungsphase) vollständig in die Steuerkraft der Stadt Viechtach ein. In Phase 2 (Erfolgsphase 2) fließen die Steuereinnahmen zu je 50 % in die Steuerkraft der Stadt Viechtach und der Gemeinde Kollnburg (§ 19 Abs. 2a der Verbandssatzung).

Durch die weitere Regelung in § 19 Abs. 2 Satz 2 der Verbandssatzung ist der Zweckverband verpflichtet, der Stadt Viechtach (bzw. auch der Gemeinde Kollnburg ab Phase 2) die finanziellen Nachteile, die sich durch dieses Verfahren ergeben, auszugleichen. Finanzielle Nachteile entstehen der Stadt Viechtach bei einer Erhöhung der Steuerkraftzahl ohne tatsächliche Einnahmen z. B. durch reduzierte Schlüsselzuweisungen und erhöhte Kreisumlagen.

Durch die Zweite Satzung zur Änderung der Satzung für den Zweckverband Industriegebiet REICHSDORF NORD vom 16.12.2011 vom 10.12.2018¹⁷ wurde rückwirkend zum 16.12.2011 (Verbandsgründung) ein Abs. 2a in § 19 eingefügt, wonach bei der Ermittlung des finanziellen Nachteils nach § 19 Abs. 2 und Abs. 2a ausschließlich die Auswirkungen auf die Schlüsselzuweisungen (Art. 2 BayFAG) und die Kreisumlagen (Art. 18 BayFAG) berücksichtigt werden. Die weiteren finanziellen Auswirkungen (z.B. mögliche geringere Fördersätze nach Nr. 5.3.1 der Zuweisungsrichtlinie (FAZR)) bleiben aus Vollzugsgründen unberücksichtigt. Eine Ermittlung von geringeren Fördersätzen wäre nach Auffassung der Verwaltung praktisch nicht durchführbar gewesen.

Der Stadt Viechtach entsteht durch die Erhöhung der Steuerkraftzahl im Haushaltsjahr 2024 folgender finanzieller Nachteil:

geringere Schlüsselzuweisung	88.700 €
höhere Kreisumlage	21.600 €
gesamter finanzieller Nachteil im Jahr 2023	110.300 €

¹⁵ vgl. Geschäftsordnung für die Verbandsversammlung des Zweckverbandes Industriegebiet REICHSDORF NORD vom 28.09.2020, zuletzt geändert durch Beschluss vom 29.09.2020

¹⁶ Gegen-Haushaltsstelle ist die 0/7915.1730 (vgl. E-Mail des Bayerischen Landesamts für Statistik vom 22.01.2018)

¹⁷ Beschluss Nr. 78 der Verbandsversammlung vom 06.12.2018, Bekanntmachung im Amtsblatt Nr. 26 für den Landkreis Regen am 12.12.2018, Inkrafttreten: 16.12.2011

**finanzieller Nachteil der Stadt Viechtach,
der durch den Zweckverband zu erstatten ist**

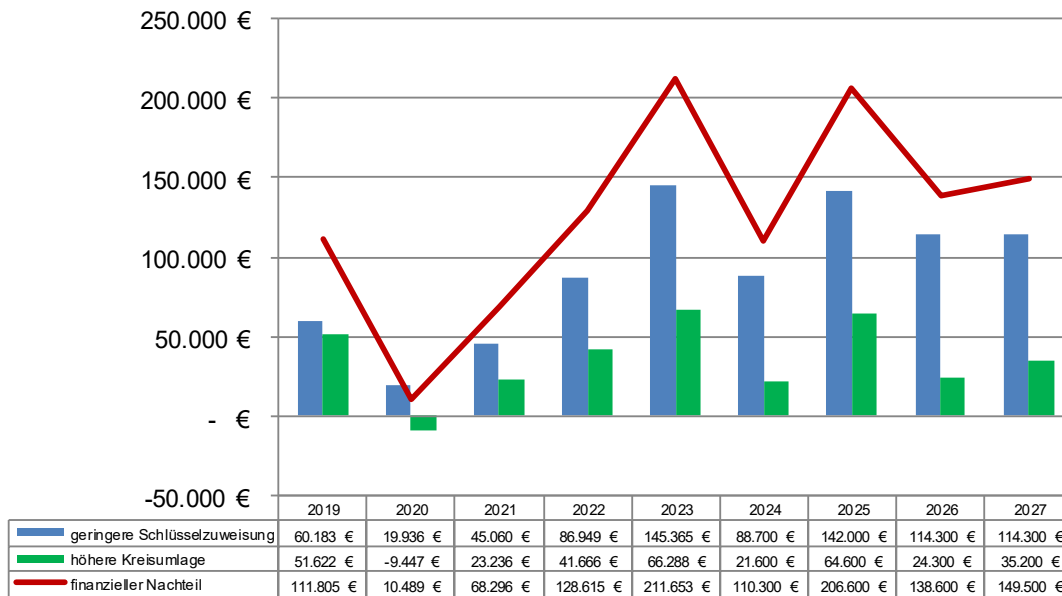

**Vermerk Nr. 10 zu Haushaltsstelle 9100.8076 und
Vermerk Nr. 11 zu Haushaltsstelle 9100.9776**

Zins- und Tilgungsleistungen für das im Jahr 2021 bei der Commerzbank AG aufgenommene Darlehen in Höhe von insgesamt 1.596.774,08 € (Laufzeit 10 Jahre bis 31.12.2031).¹⁸ Mit dem Darlehen wurde das im Jahr 2011 bei der DZ HYP (damals DG-HYP) aufgenommene Darlehen in Höhe von 2.475.000 €¹⁹ nach Ablauf der Zinsbindung zum 31.12.2021 getilgt.

Zinsleistungen (HHSt. 9100.8076): 1.100 €
Tilgungsleistungen (HHSt. 9100.9776): 160.000 €

Nachrichtlich:

Das zweite im Jahr 2011 bei der KfW aufgenommene Darlehen²⁰ in Höhe von 2.475.000 € wurde bis 31.12.2021 vollständig zurückgezahlt.

Der Zweckverband hat mit Beschluss Nr. 30 der Verbandsversammlung vom 29.10.2012 bei der Sparkasse Regen-Viechtach weiteres Darlehen in Höhe von 450.000 € aufgenommen, das bei einer Laufzeit von einem Jahr zum 30.10.2013 vollständig getilgt wurde.

¹⁸ Beschluss Nr. 74 der nichtöffentlichen Sitzung der Verbandsversammlung vom 15.09.2021

¹⁹ Beschluss Nr. 1 der nichtöffentlichen (konstituierenden) Sitzung der Verbandsversammlung vom 22.12.2011

²⁰ Beschluss Nr. 1 der nichtöffentlichen (konstituierenden) Sitzung der Verbandsversammlung vom 22.12.2011

Vermerk Nr. 13 zu Haushaltsstelle 7915.6721²¹ (bis zum Haushaltsjahr 2020: 7915.6720)**Verwaltungskostenbeitrag an die Stadt Viechtach**

Gemäß § 15 Abs. 2 der bis zum 28.10.2020 geltenden Fassung der Verbandssatzung wurde dem Zweckverband von der Stadt Viechtach jährlich für die Geschäftsführung ein Pauschalbetrag von 3.000 € in Rechnung gestellt. Dieser Erstattungsbeitrag konnte von der Verbandsversammlung bei Bedarf aktualisiert werden.

In Textziffer 10 des Berichts über die überörtliche Prüfung der Jahresrechnungen 2013 bis 2016 und der Kasse der Stadt Viechtach vom 11.04.2018 (G 645174) hat der Bayerische Kommunale Prüfungsverband die Mitgliedsgemeinde Stadt Viechtach darauf hingewiesen, dass die Verwaltungskostenbeiträge auf ihre Angemessenheit zu überprüfen wären. Gemäß Beschluss der Verbandsversammlung Nr. 66 vom 10.03.2020 wurde der Pauschalbetrag ab dem Haushaltsjahr 2020 bis auf weiteres auf 31.206,73 € festgesetzt. Gleichzeitig beschloss die Verbandsversammlung, die Regelung in § 15 Abs. 3 durch eine Zweckvereinbarungsregelung zu ersetzen.

Diese Zweckvereinbarung²² wurde von der Verbandsversammlung in ihrer Sitzung am 28.09.2020²³ und vom Stadtrat in seiner Sitzung am 05.10.2020²⁴ beschlossen. Die Zweckvereinbarung trat rückwirkend zum 01.01.2020 in Kraft und ersetzte den Beschluss Nr. 66 vom 10.03.2020.

Der Verwaltungskostenbeitrag beläuft sich nach Ermittlung der Verwaltung für das Jahr 2024 auf rd. **21.700 €**.²⁵

²¹ Die Gegenbuchung des Verwaltungskostenbeitrags erfolgt im Haushalt der Stadt Viechtach im jeweiligen Unterabschnitt bei der Gruppierung 1631 (Leistungen der Verwaltung).

²² Zweckvereinbarung über die Erstattung von Personal- und Verwaltungskosten des Zweckverbandes Industriegebiet REICHSDORF NORD an die Stadt Viechtach (Kostenerstattungsvereinbarung ZWIG) vom 06.10./09.10.2020 (Dok-Nr. 082923, Vorgang-Nr. 005013)

²³ Beschluss Nr. 90

²⁴ Beschluss Nr. 98

²⁵ Die Bürgermeister der Stadt Viechtach werden bei dieser Ermittlung – anders als in der im Dezember 2019 vorgestellten Ermittlung – nicht mehr berücksichtigt. Die Nichtberücksichtigung ist einem Hinweis der Gemeinde Kollnburg geschuldet, wonach die Bürgermeister bei den Personalkosten nicht berücksichtigt werden dürfen, da sie als Verbandsvorsitzende bereits gemäß Entschädigungssatzung entschädigt werden.

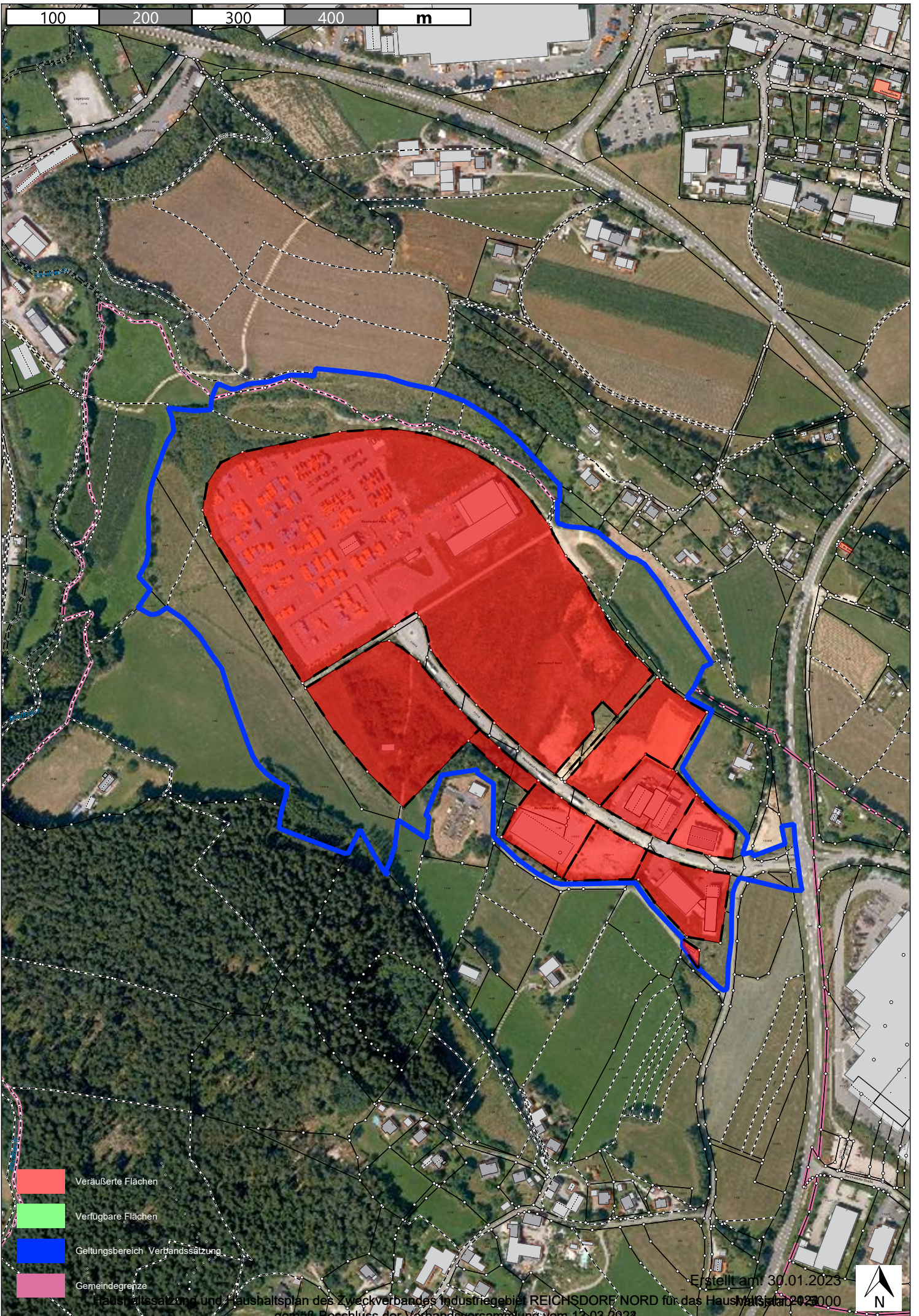
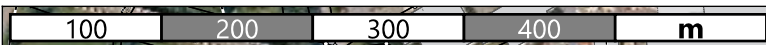

-  Veräußerte Flächen
-  Verfügbare Flächen
-  Geltungsbereich Verbandsatzung
-  Gemeindegrenze

Erstellt am 30.01.2023

Haushaltsatzung und Haushaltsplan des Zweckverbandes Industriegebiet REICHSDORF NORD für das Haushaltsjahr 2023/2024

gemäß Beschluss der Verbandsversammlung vom 13.03.2023

