

Haushaltssatzung und Haushaltsplan des Zweckverbandes Industriegebiet REICHSDORF NORD für das Haushaltsjahr 2021

Aktenzeichen:	941-2021
Vorgang-Nummer:	004588
Dokumenten-Nummer:	090931
Vom:	23.04.2021
Beschluss der Verbandsversammlung vom:	16.03.2021*
Genehmigungspflichtige Bestandteile:	nein
Beteiligung der Rechtsaufsichtsbehörde:	Schreiben vom 22.04.2021 (Az. 20-941)
Art der amtlichen Bekanntmachung:	Bekanntmachung im Amtsblatt für den Landkreis Regen Nr. 26 vom 29.04.2021
Tag der amtlichen Bekanntmachung:	29.04.2021
Inkrafttreten:	01.01.2021

* Beschluss-Nr. 101 (Haushaltssatzung 2021) und Beschluss-Nr. 102 (Finanzplan 2020-2024)

**Haushaltssatzung des Zweckverbandes Industriegebiet REICHSDORF NORD
für das Haushaltsjahr 2021
(Haushaltssatzung 2021)**

Vom 23.04.2021

Der Zweckverband Industriegebiet REICHSDORF NORD erlässt aufgrund Art. 40 ff. des Gesetzes über die kommunale Zusammenarbeit (KommZG) in Verbindung mit Art. 63 ff. der Gemeindeordnung (GO) folgende Haushaltssatzung:

**§ 1
Haushaltsplan**

Der als Anlage beigefügte Haushaltsplan für das **Haushaltsjahr 2021** wird hiermit festgesetzt; er schließt im

Verwaltungshaushalt in den Einnahmen und Ausgaben mit **819.000 €**

und im

Vermögenshaushalt in den Einnahmen und Ausgaben mit **2.849.000 €**

ab.

**§ 2
Kreditaufnahmen**

Kreditaufnahmen für Investitionen und Investitionsförderungsmaßnahmen werden nicht festgesetzt.

**§ 3
Verpflichtungsermächtigungen**

Verpflichtungsermächtigungen im Vermögenshaushalt werden nicht festgesetzt.

**§ 4
Verbandsumlage**

- (1) Der ungedeckte Finanzbedarf wird für das Haushaltsjahr 2021 auf **675.000 €** festgesetzt und gemäß § 18 Abs. 4 der Verbandssatzung ZWIG (VS ZWIG) durch Umlage gegenüber der Stadt Viechtach erhoben (Verbandsumlage).

- (2) Die Verbandsumlage ist mit einem Viertel ihres Jahresbetrags am 25. jeden ersten Quartalmonats fällig. Die Verbandsumlage im folgenden Jahr wird in Höhe der im abgelaufenen Jahr festgesetzten Vierteljahresbeträge vorläufig erhoben, wenn die Haushaltssatzung bei Beginn des Haushaltsjahres noch nicht erlassen ist (Art. 42 KommZG in Verbindung mit Art. 19 Abs. 3 des Bayerischen Finanzausgleichsgesetzes (BayFAG)).

§ 5 Kassenkredite

Der **Höchstbetrag der Kassenkredite** zur rechtzeitigen Leistung von Ausgaben nach dem Haushaltsplan wird auf **753.000 €** festgesetzt.

§ 6 Inkrafttreten

Diese Haushaltssatzung tritt mit dem **01. Januar 2021** in Kraft.

Viechtach, 23.04.2021

ZWECKVERBAND INDUSTRIEGEBIET REICHSDORF NORD

Herbert Preuß
Verbandsvorsitzender

Vorbericht

zum Haushaltsplan des Zweckverbandes Industriegebiet REICHSDORF NORD des Jahres 2021



gemäß § 2 Abs. 2 Nr. 1 KommHV-Kameralistik

1. Allgemeines:¹

Der Zweckverband Industriegebiet REICHSDORF NORD ist gemäß Ziffer 3 des Amtsblattes für den Landkreis Regen (Nr. 22/2011) vom 15.12.2011 am 16.12.2011 gebildet worden. Die rechtsaufsichtliche Genehmigung der Verbandssatzung erfolgte mit Schreiben des Landratsamtes Regen vom 15.12.2011 (Az. 20-020-5).

Die Zielrichtung ergibt sich aus der Präambel der Verbandssatzung:²

„Der Gemeinderat Kollnburg und der Stadtrat Viechtach hatten im Dezember 2009 beschlossen, die Gewerbegebiete Reichsdorf-Ost und Reichsdorf-Nord als Projekte der interkommunalen Zusammenarbeit zu entwickeln. Dieser Grundsatzbeschluss wurde in die Vereinbarung über eine einfache Arbeitsgemeinschaft nach dem Gesetz über kommunale Zusammenarbeit übernommen, die vom Stadtrat Viechtach am 08. Februar 2010 und vom Gemeinderat Kollnburg am 22. März 2010 genehmigt wurde.“

Derzeit besteht nur Bedarf an der Ausweisung des Industriegebietes Reichsdorf NORD. Die Umsetzung und Konkretisierung des gemeinsamen Zieles der Stärkung der wirtschaftlichen Infrastruktur und zur Schaffung und Sicherung von hochwertigen Arbeitsplätzen in unserer Region sind Ziel und Gegenstand dieses Vertrages.“

Die Verbandswirtschaft ist in Abschnitt III (§§ 16-21) dieser Verbandssatzung² geregelt.

2. Kurzbericht zum Haushaltsjahr 2020:

Die Haushaltsrechnung 2020 des Zweckverbandes Industriegebiet REICHSDORF NORD schließt in Einnahmen und Ausgaben mit folgenden Beträgen ab:

Verwaltungshaushalt	Vermögenshaushalt	Gesamthaushalt
147.048,20 €	42.057,36 € Einnahmen	189.105,56 € Einnahmen
	773.507,25 € Ausgaben	920.555,45 € Ausgaben

Die Zuführung vom Verwaltungshaushalt zum Vermögenshaushalt betrug 29.840,96 €. Das Haushaltsjahr schloss mit einem Fehlbetrag von -731.449,89 € ab.

Nähere Angaben können dem Rechenschaftsbericht³ entnommen werden.

¹ Gemeindegkennziffer des Zweckverbandes Industriegebiet REICHSDORF NORD: 276735

² Satzung für den Zweckverband Industriegebiet REICHSDORF NORD (Verbandssatzung) vom 16.12.2011, zuletzt geändert durch die 4. Änderungssatzung vom 22.10.2020

³ Rechenschaftsbericht zur Jahresrechnung des Zweckverbandes Industriegebiet REICHSDORF NORD des Jahres 2020 vom 15.02.2021

3. Bericht zum Haushaltsjahr 2021:

Das Haushaltsvolumen beträgt dieses Jahr 3.668.000 € und erhöht sich um 2.648.000 € gegenüber dem Vorjahr.

3.1 Verwaltungshaushalt:

Die Einnahmen und Ausgaben des Verwaltungshaushalts erhöhen sich gegenüber dem Vorjahr um 662.000 € und betragen somit 819.000 €.

3.1.1 Einnahmen:

Mieteinnahmen (insbesondere Flächen zur Abwasserbeseitigung)	9.700 €
Grunderwerbsteueranteil der Gemeinde Kollnburg	- €
Umlage der Stadt Viechtach	675.000 €
Gewerbsteuererstattung der Gemeinde Kollnburg	134.300 €
Zuführung vom Vermögenshaushalt	- €
Summa	819.000 €

3.1.2 Ausgaben:

Verwaltungskostenbeitrag an die Stadt Viechtach	26.100 €
Erstattung des finanziellen Nachteils an Stadt Viechtach	68.200 €
sonstiger sächlicher Verwaltungs- und Betriebsaufwand (Gruppen 5-66)	32.500 €
Zinsen für Darlehen	60.200 €
Zuführung zum Vermögenshaushalt	632.000 €
Summa	819.000 €

Auf die Erläuterungen zu den Einnahmen und Ausgaben (Anlage zum Haushaltsplan) wird an dieser Stelle verwiesen.

3.2 Vermögenshaushalt

Das Volumen des Vermögenshaushalts erhöht sich um 1.986.000 € gegenüber dem Vorjahr. Er beziffert sich auf 2.849.000 € und ist wie folgt gegliedert:

3.2.1 Einnahmen:

Erschließungsbeiträge nach BauGB	206.000 €
Erlös aus der Veräußerung von Grundstücken	411.000 €
Zuführung vom Verwaltungshaushalt	632.000 €
außerordentliche Kreditaufnahme (Umschuldung)	1.600.000 €
Entnahme aus der Allgemeinen Rücklage	- €
Summa	2.849.000 €

3.2.2 Ausgaben:

Grunderwerb	44.000 €
Erstellung einer Beschilderung im Industriegebiet	5.000 €
ordentliche Tilgung von Krediten	469.000 €
außerordentliche Kredittilgung (Umschuldung)	1.600.000 €
Deckung des Sollfehlbetrags aus 2020	731.000 €
Zuführung an allgemeine Rücklage	- €
Summa	2.849.000 €

Die Errichtung einer Beschilderung im Industriegebiet wurde von der Verbandsversammlung mit Beschluss Nr. 58 vom 05.07.2018 bereits beschlossen. Die Beschilderung soll nun 2021 verwirklicht werden. Hinsichtlich der Umschuldung in Höhe von 1.600.000 € wird auf den Vermerk Nr. 12 zu den Haushaltsstellen 9100.3777 und 9100.9777 verwiesen.

Nach § 23 Satz 1 KommHV-Kameralistik soll ein Fehlbetrag unverzüglich gedeckt werden; er ist spätestens im zweiten dem Haushaltsjahr folgenden Jahr zu veranschlagen. Der Haushaltsplan 2021 berücksichtigt die Deckung des im Haushaltsjahr 2020 entstandenen Fehlbetrags in Höhe von 731.447,44 €⁴ im HHSt. 9200.9920.⁵

4. Kassenkreditrahmen des Zweckverbandes:

Zur rechtzeitigen Leistung seiner Ausgaben kann der Zweckverband grundsätzlich Kassenkredite bis zu dem in der Haushaltssatzung festgesetzten Höchstbetrag aufnehmen (Art. 73 Abs. 1 GO). Gemäß Art. 73 Abs. 2 GO soll der in der Haushaltssatzung festgesetzte Höchstbetrag der Kassenkredite ein Sechstel der im Verwaltungshaushalt veranschlagten Einnahmen (136.000 €) nicht überschreiten.

Da mit den Einnahmen aus dem Verkauf der Parzelle 3 (HHSt. 6300.3500 und 7915.3400) von insgesamt 617.000 € aufgrund der notariellen und beschlussmäßigen Abwicklung frühestens zum 3. Quartal 2021 gerechnet werden kann, soll der Höchstbetrag der Kassenkredite abweichend von den vorgenannten Vorschriften und abweichend der Begründung der Nachtragshaushaltssatzung 2020 im Vorbericht vom 03.12.2020 im Haushaltsjahr 2021 von 136.000 € um 617.000 € erhöht und auf 753.000 € festgesetzt werden.

Nach Abwicklung dieses „letzten größeren“ Grundstücksverkaufs⁶ soll der Höchstbetrag der Kassenkredite ab dem Folgejahr 2022 wieder auf den gesetzlichen Soll-Höchststand zurückgeführt werden.

Seit 01.01.2021 werden die Kassengeschäfte des Zweckverbandes Industriegebiet REICHS-DORF NORD⁷ wie auch die Kassengeschäfte der weiteren mitverwalteten juristischen Personen⁸ zusammen mit der Stadtkasse über eine städtische Einheitskasse (Art. 100 Abs. 1 GO) und getrennte Girokonten bzw. eigene Zahlwege geführt. Der Zweckverband führt seit Jahresbeginn 2021 ein eigenes Girokonto bei der Sparkasse Regen-Viechtach (IBAN DE51 7415 1450 0023 3463 72).⁹

5. Schlussbemerkung:

Die Gesamtflächen der bebaubaren Grundstücke im Industriegebiet Reichsdorf Nord betragen 147.577 m² (inkl. Parkplatzflächen). Hiervon wurden bisher 144.017 m² veräußert (inkl. Parzelle 3; die Einnahmen werden kassenwirksam 2021 eingeplant). Im Jahr 2021 ist kein weiterer Grundstücksverkauf geplant. Die weitere Finanzplanung ist darauf ausgerichtet, dass bis Ende 2022 die restlichen verfügbaren Flächen von 2.561 m² verkauft werden können. Das

⁴ zur Begründung des Fehlbetrags wird auf den Rechenschaftsbericht zur Jahresrechnung des Zweckverbandes Industriegebiet REICHS-DORF NORD des Jahres 2020 vom 15.02.2021 verwiesen

⁵ vgl. Seite 5 des Vermögenshaushalts – Einzelpläne

⁶ Die Finanzplanung sieht ab dem Jahr 2021 nur noch Einnahmen (Verkaufserlöse mit Erschließungsbeiträgen) in Höhe von 63.000 € vor

⁷ gemäß § 20 Abs. 1 der Satzung für den Zweckverband Industriegebiet REICHS-DORF NORD (Verbandssatzung) vom 16.12.2011, zuletzt geändert durch die 4. Änderungssatzung vom 22.10.2020

⁸ Kindergartenstiftung Viechtach und Schulverband Mittelschule Viechtach

⁹ vgl. Erledigungsbericht zur TZ 1 (teilweise) des Berichts des Bayerischen Kommunalen Prüfungsverbandes (BKPV) über die überörtliche Prüfung der Jahresrechnungen 2013 bis 2016 und der Kasse der Mitgliedsgemeinde Stadt Viechtach vom 11.04.2018 (G 64517)

Haushaltsjahr 2021 und das Folgejahr 2022 sind somit vor allem von den vorgenannten Einnahmen aus den Grundstücksverkäufen und Erschließungsbeiträgen nach dem Baugesetzbuch (BauGB) geprägt.

Dem gegenüber stehen die hohen Zins- und Tilgungsleistungen, die in den nächsten Jahren wie folgt betragen:

Jahr	Zinsleistungen	Tilgungsleistungen	Gesamt
2021	60.200 €	469.000 €	529.200 €
2022	51.200 €	160.000 €	211.200 €
2023	45.900 €	160.000 €	205.900 €
2024	40.700 €	160.000 €	200.700 €
Gesamt	198.000 €	949.000 €	1.147.000 €

Durch die hohen Zins- und Tilgungsleistungen erhöht sich u.a. auch der ungedeckte Finanzbedarf des Zweckverbandes (HHSt. 7915.1722).¹⁰ Nach 18 Abs. 4 der Verbandssatzung wird der ungedeckte Finanzbedarf durch eine Umlage gegenüber der Stadt Viechtach erhoben. Die Finanzplanung geht derzeit von folgendem ungedeckten Finanzbedarf aus:

2021:	675.000 €
2022:	194.900 €
2023:	208.900 €
2024:	191.600 €

Entwicklung der Verbandsumlage an den Zweckverband Industriegebiet REICHSDORF NORD seit Verbandsgründung (Phase 1 - Finanzierungsphase)

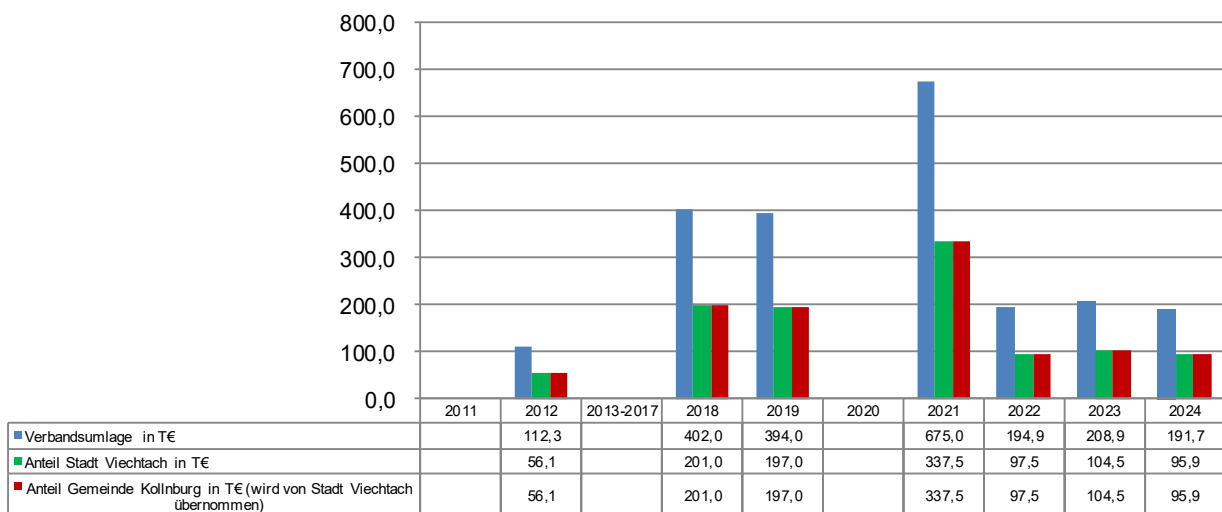

Abschließend gilt der Dank allen Beteiligten für die gute Zusammenarbeit.

Viechtach, 15.02.2021

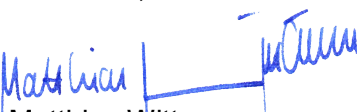
Matthias Wittmann
Verwaltungsfachwirt

¹⁰ vgl. hierzu Vermerk Nr. 2 zu Haushaltsstelle 7915.1722

Gesamtplan für das Haushaltsjahr 2021

1. Zusammenfassung der Einnahmen, Ausgaben und Verpflichtungsermächtigungen

- in EUR -

Gesamtplan für das Haushaltsjahr 2021

Einzelplan		Haushaltsansatz				Ergebnisse der Jahresrechnung 2019		
		Haushaltsjahr 2021		Vorjahr 2020				
Nr.	Bezeichnung	Einnahmen EUR	Ausgaben EUR		Einnahmen EUR	Ausgaben EUR	Einnahmen EUR	Ausgaben EUR
1	2	3	4	5	6	7	8	9
	Verwaltungshaushalt							
0	Allgemeine Verwaltung	0	0		0	0	0,00	0,00
1	Öffentliche Sicherheit und Ordnung	0	0		0	0	0,00	0,00
2	Schulen	0	0		0	0	0,00	0,00
3	Wissenschaft, Forschung, Kulturpflege	0	0		0	0	0,00	0,00
4	Soziale Sicherung	0	0		0	0	0,00	0,00
5	Gesundheit, Sport, Erholung	0	0		0	0	0,00	0,00
6	Bau- und Wohnungswesen, Verkehr	0	25.800		0	25.300	0,00	963,74
7	Öffentliche Einrichtungen, Wirtschaftsförderung	819.000	101.000		98.000	59.700	466.343,83	119.947,70
8	Wirtschaftliche Unternehmen, allgemeines Grund- und Sondervermögen	0	0		0	0	0,00	0,00
9	Allgemeine Finanzwirtschaft	0	692.200		59.000	72.000	0,00	345.432,39
0-9	Zusammen	819.000	819.000		157.000	157.000	466.343,83	466.343,83

Gesamtplan für das Haushaltsjahr 2021

Einzelplan		Haushaltsansatz					Ergebnisse der Jahresrechnung	
		Haushaltsjahr 2021			Vorjahr 2020		2019	
Nr.	Bezeichnung	Einnahmen EUR	Ausgaben EUR	Verpfl.-Erm. EUR	Einnahmen EUR	Ausgaben EUR	Einnahmen EUR	Ausgaben EUR
1	2	3	4	5	6	7	8	9
	Vermögenshaushalt							
0	Allgemeine Verwaltung	0	0	0	0	0	0,00	0,00
1	Öffentliche Sicherheit und Ordnung	0	0	0	0	0	0,00	0,00
2	Schulen	0	0	0	0	0	0,00	0,00
3	Wissenschaft, Forschung, Kulturpflege	0	0	0	0	0	0,00	0,00
4	Soziale Sicherung	0	0	0	0	0	0,00	0,00
5	Gesundheit, Sport, Erholung	0	0	0	0	0	0,00	0,00
6	Bau- und Wohnungswesen, Verkehr	206.000	0	0	206.000	0	66.257,10	2.666,02
7	Öffentliche Einrichtungen, Wirtschaftsförderung	411.000	49.000	0	657.000	11.000	180.566,03	34.567,14
8	Wirtschaftliche Unternehmen, allgemeines Grund- und Sondervermögen	0	0	0	0	0	0,00	0,00
9	Allgemeine Finanzwirtschaft	2.232.000	2.800.000	0	0	852.000	262.453,26	472.043,23
0-9	Zusammen	2.849.000	2.849.000	0	863.000	863.000	509.276,39	509.276,39
	Gesamthaushalt	3.668.000	3.668.000	0	1.020.000	1.020.000	975.620,22	975.620,22

*** Ende der Liste "Zusammenfassung der Einnahmen und Ausgaben" ***

Gesamtplan für das Haushaltsjahr 2021

2. Haushaltsquerschnitt - Einzelpläne 0-8

- in EUR -

Zweckverband IG REICHSDORF NORD

Einwohner: 0

Stand : . .

Haushaltsquerschnitt - Einzelpläne 0-8

Gld. Nr.	Aufgabenbereich	Einnahmen aus Verwaltung und Betrieb	Sonstige Finanz- einnahmen	Personal- ausgaben	Sächlicher Verw.- und Betriebs- aufwand, weitere Finanzausgaben	Zuweisungen und Zuschüsse	Zuschussbedarf (Sp.3 und 4 .1.5 bis 7)	Objektbezogene Einnahmen des Verm.-HH	Baumaßnahmen	Sonstige Investitions- ausgaben	Verpflich- tungs- ermäch- tigungen
	Gruppierungsziffer	10 - 17	20-22, 24-26	40 - 46	50-68,84	70 - 78		32 - 36	94 - 96	92,93,98,99	
		EUR	EUR	EUR	EUR	EUR	EUR	EUR	EUR	EUR	EUR
1	2	3	4	5	6	7	8	9	10	11	12
21	Grund- und Mittelschulen <i>Je EW.</i>	0 0	0 0	0 0	0 0	0 0	0 0	0 0	0 0	0 0	0 0
29	Sonstige schulische Aufgaben <i>Je EW.</i>	0 0	0 0	0 0	0 0	0 0	0 0	0 0	0 0	0 0	0 0
2	Schulen <i>Je EW.</i>	0 0	0 0	0 0	0 0	0 0	0 0	0 0	0 0	0 0	0 0
61	Städtebauliche Planung, Städtebauförderung, Vermessung, Bauordnung <i>Je EW.</i>	0 0	0 0	0 0	20.000 *****	0 0	-20.000 *****	0 0	0 0	0 0	0 0
63	Gemeindestraßen <i>Je EW.</i>	0 0	0 0	0 0	800 *****	0 0	-800 *****	206.000 *****	0 0	0 0	0 0
67	Straßenbeleuchtung und -reinigung <i>Je EW.</i>	0 0	0 0	0 0	5.000 *****	0 0	-5.000 *****	0 0	0 0	0 0	0 0
6	Bau- und Wohnungswesen, Verkehr <i>Je EW.</i>	0 0	0 0	0 0	25.800 *****	0 0	-25.800 *****	206.000 0	0 0	0 0	0 0
70	Abwasserbeseitigung <i>Je EW.</i>	0 0	0 0	0 0	0 0	0 0	0 0	0 0	0 0	0 0	0 0
79	Fremdenverkehr, sonstige Förderung von Wirtschaft und Verkehr <i>Je EW.</i>	819.000 *****	0 0	0 0	32.800 *****	68.200 *****	718.000 *****	411.000 *****	5.000 *****	44.000 *****	0 0
7	Öffentliche Einrichtungen, Wirtschaftsförderung <i>Je EW.</i>	819.000 0	0 0	0 0	32.800 0	68.200 0	718.000 0	411.000 0	5.000 0	44.000 0	0 0
81	Versorgungsunternehmen <i>Je EW.</i>	0 0	0 0	0 0	0 0	0 0	0 0	0 0	0 0	0 0	0 0
8	Wirtschaftliche Unternehmen, allgemeines Grund- und Sondervermögen <i>Je EW.</i>	0 0	0 0	0 0	0 0	0 0	0 0	0 0	0 0	0 0	0 0
	Gesamt <i>Je EW.</i>	819.000 0	0 0	0 0	58.600 0	68.200 0	692.200 0	617.000 0	5.000 0	44.000 0	0 0

Haushaltsquerschnitt - Einzelpläne 0-8

Gld. Nr.	Aufgabenbereich	Einnahmen aus Verwaltung und Betrieb	Sonstige Finanzeinnahmen	Personalausgaben	Sächlicher Verw.- und Betriebsaufwand, weitere Finanzausgaben	Zuweisungen und Zuschüsse	Zuschussbedarf (Sp.3 und 4 ./.5 bis 7)	Objektbezogene Einnahmen des Verm.-HH	Baumaßnahmen	Sonstige Investitionsausgaben	Verpflichtungsermächtigungen
	Gruppierungsziffer	10 - 17	20-22, 24-26	40 - 46	50-68,84	70 - 78		32 - 36	94 - 96	92,93,98,99	
		EUR	EUR	EUR	EUR	EUR	EUR	EUR	EUR	EUR	EUR
1	2	3	4	5	6	7	8	9	10	11	12

*** Ende der Liste "Haushaltsquerschnitt - Einzelpläne 0-8" ***

Gesamtplan für das Haushaltsjahr 2021

2. Haushaltsquerschnitt - Einzelplan 9

- in EUR -

Zweckverband IG REICHSDORF NORD

Einwohner: 0

Stand : . .

Haushaltsquerschnitt - Einzelplan 9

Gld. Nr.	Aufgabenbereich	Steuern und allgemeine Zuweisungen	Einnahmen aus Verw. u.Betrieb Sonstige Finanz- einnahmen	Deckungs- reserve	Sonstige Finanz- ausgaben	Überschuss (Sp.3+4 ./5+6)	Sonstige Einnahmen des VMH	Sonstige Ausgaben des VMH
	Gruppierungsziffer	00 - 08	158,20,21, 23,26-28	47, 85	80-84,86		30,31,37	90,91,97, 990,992
		EUR	EUR	EUR	EUR	EUR	EUR	EUR
1	2	3	4	5	6	7	8	9
90	Steuern, allgemeine Zuweisungen und allgemeine Umlagen <i>Je EW.</i>	0 0	0 0	0 0	0 0	0 0	0 0	0 0
91	Sonstige allgemeine Finanzwirtschaft <i>Je EW.</i>	0 0	0 0	0 0	692.200 *****	-692.200 *****	2.232.000 *****	2.069.000 *****
92	Abwicklung der Vorjahre <i>Je EW.</i>	0 0	0 0	0 0	0 0	0 0	0 0	731.000 *****
9	Allgemeine Finanzwirtschaft <i>Je EW.</i>	0 0	0 0	0 0	692.200 0	-692.200 0	2.232.000 0	2.800.000 0
	Gesamt <i>Je EW.</i>	0 0	0 0	0 0	692.200 0	-692.200 0	2.232.000 0	2.800.000 0

*** Ende der Liste "Haushaltsquerschnitt - Einzelplan 9" ***

Gesamtplan für das Haushaltsjahr 2021

3. Gruppierungsübersicht

- in EUR -

Zweckverband IG REICHS DORF NORD

Einwohner: 0

Stand: . .

CIP-KOMMUNAL / GRUBAYH
Rel. 4.2.9 (Update 1) (04.12.2020)

Gruppierungsübersicht

Grupp.-Nr.	Bezeichnung der Hauptgruppen, Gruppen und Untergruppen	Ansatz	je	Ansatz	Rechnungs.-Erg.
		2021	Einwohner in	2020	2019
		EUR	EUR	EUR	EUR
Einnahmen					
E I N N A H M E N D E S V E R W A L T U N G S H A U S H A L T E S					

1	Einnahmen aus Verwaltung und Betrieb				
14	Mieten und Pachten	9.700	***.***.***,**	0	0,00
10-15	ZWISCHENSUMME	9.700	***.***.***,**	0	0,00
17	Zuweisungen und Zuschüsse für laufende Zwecke				
172	von Gemeinden/Gv	809.300	***.***.***,**	98.000	466.343,83
17	ZWISCHENSUMME	809.300	***.***.***,**	98.000	466.343,83
1	Z W I S C H E N S U M M E	819.000	***.***.***,**	98.000	466.343,83
E I N N A H M E N A U S V E R W A L T U N G U N D B E T R I E B					
ERSTATTUNGEN UND ZUWEISUNGEN					
2	Sonstige Finanzeinnahmen				
28	Zuführung vom Vermögenshaushalt				
280	Zuführung vom Vermögenshaushalt (ohne Sonderrücklagen)	0	0,00	59.000	0,00
28	ZWISCHENSUMME	0	0,00	59.000	0,00
2	Z W I S C H E N S U M M E	0	0,00	59.000	0,00
S O N S T I G E F I N A N Z E I N N A H M E N					
0-2999	G E S A M T E I N N A H M E N	819.000	0,00	157.000	466.343,83
D E S V E R W A L T U N G S H A U S H A L T E S					
E I N N A H M E N D E S V E R M Ö G E N S H A U S H A L T E S					

3	Zuführung vom Verwaltungshaushalt				
300	Zuführung vom Verwaltungshaushalt (ohne Sonderrücklagen)	632.000	***.***.***,**	0	262.453,26
30	ZWISCHENSUMME	632.000	***.***.***,**	0	262.453,26
34	Einnahmen aus der Veräußerung von Sachen des Anlagevermögens				
340	Grundstücke, bauliche Anlagen, grundstücksgleiche Rechte	411.000	***.***.***,**	657.000	180.566,03
34	ZWISCHENSUMME	411.000	***.***.***,**	657.000	180.566,03
35	Beiträge und ähnlichen Entgelte	206.000	***.***.***,**	206.000	66.257,10
37	Einnahmen aus Krediten und inneren Darlehen				
377	von Kreditinstituten (einschl. Sparkassen)	1.600.000	***.***.***,**	0	0,00
37	ZWISCHENSUMME	1.600.000	***.***.***,**	0	0,00
3	G E S A M T E I N N A H M E N	2.849.000	***.***.***,**	863.000	509.276,39
D E S V E R M Ö G E N S H A U S H A L T E S					
G E S A M T E I N N A H M E N					
D E S V W H H U N D V M H H					
		3.668.000	0,00	1.020.000	975.620,22

Gruppierungsübersicht

Grupp.-Nr.	Bezeichnung der Hauptgruppen, Gruppen und Untergruppen	Ansatz	je	Ansatz	Rechnungs.-Erg.
		2021	Einwohner in	2020	2019
		EUR	EUR	EUR	EUR
Ausgaben					
A U S G A B E N D E S V E R W A L T U N G S H A U S H A L T E S					
<hr/>					
5/6	Sächlicher Verwaltungs- und Betriebsaufwand				
51	Unterhaltung des sonstigen unbeweglichen Vermögens	3.100	***.***.***,**	3.800	677,42
57-63	Weitere Verwaltungs- und Betriebsausgaben				
638	statistische Zusammenfassung der Gruppen 57 bis 63 ohne die Untergruppe 639	3.500	***.***.***,**	2.500	0,60
64	Steuern, Versicherungen, Schadensfälle	3.000	***.***.***,**	4.000	2.996,99
65	Geschäftsausgaben	22.100	***.***.***,**	22.100	1.744,12
66	Weitere allgemeine sächliche Ausgaben				
661	Mitgliedsbeiträge	500	***.***.***,**	500	409,50
662	Vermischte Ausgaben	100	***.***.***,**	1.000	278,00
5-66	ZWISCHENSUMME	32.300	***.***.***,**	33.900	6.106,63
67	Erstattungen von Ausgaben des Verwaltungshaushalts				
672	an Gemeinden/Gv	26.300	***.***.***,**	31.200	3.000,00
67	ZWISCHENSUMME	26.300	***.***.***,**	31.200	3.000,00
5-6	Z W I S C H E N S U M M E	58.600	***.***.***,**	65.100	9.106,63
SÄCHLICHER VERWALTUNGS- U. BETRIEBSAUFWAND					
7	Zuweisungen und Zuschüsse (nicht für Investitionen)				
71	Zuweisungen und sonstige Zuschüsse für laufende Zwecke				
712	an Gemeinden/Gv	68.200	***.***.***,**	19.900	111.804,81
71	ZWISCHENSUMME	68.200	***.***.***,**	19.900	111.804,81
7	Z W I S C H E N S U M M E	68.200	***.***.***,**	19.900	111.804,81
ZUWEISUNGEN UND ZUSCHÜSSE DES VVHH					
8	Sonstige Finanzausgaben				
80	Zinsausgaben				
807	an Kreditinstitute (einschl. Sparkassen)	60.200	***.***.***,**	72.000	82.979,13
80	ZWISCHENSUMME	60.200	***.***.***,**	72.000	82.979,13
86	Zuführung zum Vermögenshaushalt				
860	Zuführung zum Vermögenshaushalt (ohne Sonderrücklagen)	632.000	***.***.***,**	0	262.453,26
86	ZWISCHENSUMME	632.000	***.***.***,**	0	262.453,26
8	Z W I S C H E N S U M M E	692.200	***.***.***,**	72.000	345.432,39
SONSTIGE FINANZAUSGABEN					
4-8999	G E S A M T A U S G A B E N DES VERWALTUNGSHAUSHALTES	819.000	***.***.***,**	157.000	466.343,83
9	A U S G A B E N D E S V E R M Ö G E N S H A U S H A L T E S				
<hr/>					
90	Zuführung zum Verwaltungshaushalt				

Gruppierungsübersicht

Grupp.-Nr.	Bezeichnung der Hauptgruppen, Gruppen und Untergruppen	Ansatz	je	Ansatz	Rechnungs.-Erg.
		2021	Einwohner in	2020	2019
		EUR	EUR	EUR	EUR
Ausgaben					
900	Zuführung zum Verwaltungshaushalt (ohne Sonderrücklagen)	0	0,00	59.000	0,00
90	ZWISCHENSUMME	0	0,00	59.000	0,00
91	Zuführungen an Rücklagen				
910	Zuführungen an Rücklagen (ohne Sonderrücklagen)	0	0,00	20.400	2.989,79
91	ZWISCHENSUMME	0	0,00	20.400	2.989,79
93	Ausgaben für den Erwerb von Sachen des Anlagevermögens (ohne Baumaßnahmen)				
932	Erwerb von Grundstücken, grundstücksgleichen Rechten, baulichen Anlagen	44.000	***.***.***,**	1.000	34.567,14
93	ZWISCHENSUMME	44.000	***.***.***,**	1.000	34.567,14
94,95,96	Baumaßnahmen	5.000	***.***.***,**	10.000	2.666,02
97	Tilgung von Krediten, Rückzahlung von inneren Darlehen				
977	an Kreditinstitute (einschl. Sparkassen)	2.069.000	***.***.***,**	469.100	469.053,44
97	ZWISCHENSUMME	2.069.000	***.***.***,**	469.100	469.053,44
99	Sonstiges				
992	Deckung von Fehlbeträgen (Soll-Fehlbeträgen)	731.000	***.***.***,**	303.500	0,00
99	ZWISCHENSUMME	731.000	***.***.***,**	303.500	0,00
9	GESAMTAUSGABEN DES VERMÖGENSHAUSHALTES	2.849.000	0,00	863.000	509.276,39
	GESAMTAUSGABEN DES VVHH UND VMHH	3.668.000	0,00	1.020.000	975.620,22

*** Ende der Liste "Gruppierungsübersicht" ***

Gesamtplan für das Haushaltsjahr 2021

3. Gruppierungsübersicht mit Einzeldarstellung der Haushaltsstellen

- in EUR -

Zweckverband IG REICHS DORF NORD
Einwohner: 0
Stand: . .

CIP-KOMMUNAL / GRUBAYHE
Rel. 4.2.9 (Update 1) (04.12.2020)

Gruppierungsübersicht

Grupp.-Nr.	Bezeichnung der Hauptgruppen, Gruppen und Untergruppen	Ansatz	je	Ansatz	Rechnungs.-Erg.
		2021	Einwohner in	2020	2019
		EUR	EUR	EUR	EUR
Einnahmen					
E I N N A H M E N D E S V E R W A L T U N G S H A U S H A L T E S					

1	Einnahmen aus Verwaltung und Betrieb				
14	Mieten und Pachten				
7915.1400	Mieten und Pachten	9.700	* ** * ** * ** *	0	0,00
		9.700	* ** * ** * ** *	0	0,00
10-15	ZWISCHENSUMME	9.700	* ** * ** * ** *	0	0,00
17	Zuweisungen und Zuschüsse für laufende Zwecke				
172	von Gemeinden/Gv				
7915.1722	Umlage der Stadt Viechtach gem. § 18 Abs. 4 VS	675.000	* ** * ** * ** *	0	394.000,00
7915.1723	Gewerbesteuererstattung der Gemeinde Kollnburg gem. § 19 Abs. 1 VS	134.300	* ** * ** * ** *	98.000	72.343,83
		809.300	* ** * ** * ** *	98.000	466.343,83
17	ZWISCHENSUMME	809.300	* ** * ** * ** *	98.000	466.343,83
1	Z W I S C H E N S U M M E	819.000	* ** * ** * ** *	98.000	466.343,83
E I N N A H M E N A U S V E R W A L T U N G U N D B E T R I E B					
ERSTATTUNGEN UND ZUWEISUNGEN					
2	Sonstige Finanzeinnahmen				
28	Zuführung vom Vermögenshaushalt				
280	Zuführung vom Vermögenshaushalt (ohne Sonderrücklagen)				
9100.2800	Zuführung vom Vermögenshaushalt	0	0,00	59.000	0,00
		0	0,00	59.000	0,00
28	ZWISCHENSUMME	0	0,00	59.000	0,00
2	Z W I S C H E N S U M M E	0	0,00	59.000	0,00
S O N S T I G E F I N A N Z E I N N A H M E N					
0-2999	G E S A M T E I N N A H M E N	819.000	0,00	157.000	466.343,83
D E S V E R W A L T U N G S H A U S H A L T E S					
E I N N A H M E N D E S V E R M Ö G E N S H A U S H A L T E S					

30	Zuführung vom Verwaltungshaushalt				
300	Zuführung vom Verwaltungshaushalt (ohne Sonderrücklagen)				
9100.3000	Zuführung vom Verwaltungshaushalt	632.000	* ** * ** * ** *	0	262.453,26
		632.000	* ** * ** * ** *	0	262.453,26
30	ZWISCHENSUMME	632.000	* ** * ** * ** *	0	262.453,26
34	Einnahmen aus der Veräußerung von Sachen des Anlagevermögens				
340	Grundstücke, bauliche Anlagen, grundstücksgleiche Rechte				
7915.3400	Verkauf von Grundstücken	411.000	* ** * ** * ** *	657.000	180.566,03
		411.000	* ** * ** * ** *	657.000	180.566,03
34	ZWISCHENSUMME	411.000	* ** * ** * ** *	657.000	180.566,03
35	Beiträge und ähnlichen Entgelte				

Gruppierungsübersicht

Grupp.-Nr.	Bezeichnung der Hauptgruppen, Gruppen und Untergruppen	Ansatz	je	Ansatz	Rechnungs.-Erg.
		2021	Einwohner in	2020	2019
		EUR	EUR	EUR	EUR
Einnahmen					
6300.3500	Erschließungsbeiträge	206.000	* . * * * . * * * * , * *	206.000	66.257,10
		206.000	* . * * * . * * * * , * *	206.000	66.257,10
37	Einnahmen aus Krediten und inneren Darlehen				
377	von Kreditinstituten (einschl. Sparkassen)				
9100.3777	Außerord. Kreditaufnahme bei Kredit- instituten für unrentierliche Maßnahmen	1.600.000	* . * * * . * * * * , * *	0	0,00
		1.600.000	* . * * * . * * * * , * *	0	0,00
37	ZWISCHENSUMME	1.600.000	* . * * * . * * * * , * *	0	0,00
3	GESAMTEINNAHMEN DES VERMÖGENSHAUSHALTES	2.849.000	* . * * * . * * * * , * *	863.000	509.276,39
	GESAMTEINNAHMEN DES VVHH UND VMHH	3.668.000	0,00	1.020.000	975.620,22

Gruppierungsübersicht

Grupp.-Nr.	Bezeichnung der Hauptgruppen, Gruppen und Untergruppen	Ansatz	je	Ansatz	Rechnungs.-Erg.
		2021	Einwohner in	2020	2019
		EUR	EUR	EUR	EUR
Ausgaben					
A U S G A B E N D E S V E R W A L T U N G S H A U S H A L T E S					

5/6	Sächlicher Verwaltungs- und Betriebsaufwand				
51	Unterhaltung des sonstigen unbeweglichen Vermögens				
6300.5100	Unterhaltung des sonstigen unbeweglichen Vermögens	600	* ** * ** * ** *	500	343,54
6700.5100	Unterhaltung des sonstigen unbeweglichen Vermögens	500	* ** * ** * ** *	1.300	0,00
6750.5100	Unterhaltung des sonstigen unbeweglichen Vermögens	500	* ** * ** * ** *	500	0,00
6751.5100	Unterhaltung des sonstigen unbeweglichen Vermögens	500	* ** * ** * ** *	500	333,88
7915.5100	Unterhaltung des sonstigen unbeweglichen Vermögens	1.000	* ** * ** * ** *	1.000	0,00
		3.100	* ** * ** * ** *	3.800	677,42
57-63	Weitere Verwaltungs- und Betriebsausgaben				
638	statistische Zusammenfassung der Gruppen 57 bis 63 ohne die Untergruppe 639				
6700.6300	Weitere Verwaltungs- u. Betriebsausgaben	3.000	* ** * ** * ** *	2.000	0,00
6750.6380	Weitere Verwaltungs- u. Betriebsausgaben (Kehrmaschine usw.)	500	* ** * ** * ** *	500	0,60
		3.500	* ** * ** * ** *	2.500	0,60
64	Steuern, Versicherungen, Schadensfälle				
7915.6400	Steuern, Versicherungen, Schadensfälle	3.000	* ** * ** * ** *	4.000	2.996,99
		3.000	* ** * ** * ** *	4.000	2.996,99
65	Geschäftsausgaben				
6100.6550	Sachverständigen-, Gerichts- und ähnliche Kosten	20.000	* ** * ** * ** *	20.000	285,72
7915.6530	Öffentliche Bekanntmachungen	100	* ** * ** * ** *	1.000	658,40
7915.6550	Sachverständigen-, Gerichts- und ähn- liche Kosten (u.a. Sitzungsgelder)	1.000	* ** * ** * ** *	1.000	700,00
7915.6551	Überörtliche und örtliche Rechnungsprüfung	1.000	* ** * ** * ** *	100	100,00
		22.100	* ** * ** * ** *	22.100	1.744,12
66	Weitere allgemeine sächliche Ausgaben				
661	Mitgliedsbeiträge				
7915.6610	Mitgliedsbeiträge an Verbände, Vereine und dgl.	500	* ** * ** * ** *	500	409,50
		500	* ** * ** * ** *	500	409,50
662	Vermischte Ausgaben				
7915.6620	Vermischte Ausgaben	100	* ** * ** * ** *	1.000	278,00
		100	* ** * ** * ** *	1.000	278,00
5-66	ZWISCHENSUMME	32.300	* ** * ** * ** *	33.900	6.106,63
67	Erstattungen von Ausgaben des Verwaltungshaushalts an Gemeinden/Gv				
6300.6720	Straßenentwässerungsanteil an der städtischen Abwasserbeseitigung	200	* ** * ** * ** *	0	0,00
7915.6720	Erstattungen von Ausgaben des VWH an Ge- meinden und Gemeindeverbände	0	0,00	31.200	3.000,00
7915.6721	Verwaltungskostenbeitrag an die Stadt Viechtach	26.100	* ** * ** * ** *	0	0,00
		26.300	0,00	31.200	3.000,00
67	ZWISCHENSUMME	26.300	0,00	31.200	3.000,00
5-6	Z W I S C H E N S U M M E	58.600	0,00	65.100	9.106,63
	SÄCHLICHER VERWALTUNGS- U. BETRIEBSAUFWAND				

Gruppierungsübersicht

Grupp.-Nr.	Bezeichnung der Hauptgruppen, Gruppen und Untergruppen	Ansatz	je	Ansatz	Rechnungs.-Erg.
		2021	Einwohner in	2020	2019
		EUR	EUR	EUR	EUR
Ausgaben					
7	Zuweisungen und Zuschüsse (nicht für Investitionen)				
71	Zuweisungen und sonstige Zuschüsse für laufende Zwecke				
712	an Gemeinden/Gv				
7915.7120	Erstattung des finanziellen Nachteils nach § 19 Abs. 2 VS an Stadt	68.200	* . * * * . * * * * , * *	19.900	111.804,81
		68.200	* . * * * . * * * * , * *	19.900	111.804,81
71	ZWISCHENSUMME	68.200	* . * * * . * * * * , * *	19.900	111.804,81
7	Z W I S C H E N S U M M E	68.200	* . * * * . * * * * , * *	19.900	111.804,81
	ZUWEISUNGEN UND ZUSCHÜSSE DES VVHH				
8	Sonstige Finanzausgaben				
80	Zinsausgaben				
807	an Kreditinstitute (einschl. Sparkassen)				
9100.8076	Zinsen an Kreditinstitute für unrentierliche Maßnahmen	60.200	* . * * * . * * * * , * *	72.000	82.979,13
		60.200	* . * * * . * * * * , * *	72.000	82.979,13
80	ZWISCHENSUMME	60.200	* . * * * . * * * * , * *	72.000	82.979,13
86	Zuführung zum Vermögenshaushalt				
860	Zuführung zum Vermögenshaushalt (ohne Sonderrücklagen)				
9100.8600	Zuführung zum Vermögenshaushalt	632.000	* . * * * . * * * * , * *	0	262.453,26
		632.000	* . * * * . * * * * , * *	0	262.453,26
86	ZWISCHENSUMME	632.000	* . * * * . * * * * , * *	0	262.453,26
8	Z W I S C H E N S U M M E	692.200	* . * * * . * * * * , * *	72.000	345.432,39
	SONSTIGE FINANZAUSGABEN				
4-8999	G E S A M T A U S G A B E N DES VERWALTUNGSHAUSHALTES	819.000	0,00	157.000	466.343,83
9	A U S G A B E N D E S V E R M Ö G E N S H A U S H A L T E S				
90	Zuführung zum Verwaltungshaushalt				
900	Zuführung zum Verwaltungshaushalt (ohne Sonderrücklagen)				
9100.9000	Zuführung zum Verwaltungshaushalt	0	0,00	59.000	0,00
		0	0,00	59.000	0,00
90	ZWISCHENSUMME	0	0,00	59.000	0,00
91	Zuführungen an Rücklagen				
910	Zuführungen an Rücklagen (ohne Sonderrücklagen)				
9100.9100	Zuführung an Allgemeine Rücklage	0	0,00	20.400	2.989,79
		0	0,00	20.400	2.989,79
91	ZWISCHENSUMME	0	0,00	20.400	2.989,79
93	Ausgaben für den Erwerb von Sachen des Anlagevermögens (ohne Baumaßnahmen)				
932	Erwerb von Grundstücken, grundstücksgleichen Rechten, baulichen Anlagen				

Gruppierungsübersicht

Grupp.-Nr.	Bezeichnung der Hauptgruppen, Gruppen und Untergruppen	Ansatz	je	Ansatz	Rechnungs.-Erg.
		2021	Einwohner in	2020	2019
		EUR	EUR	EUR	EUR
Ausgaben					
7915.9320	Erwerb von Grundstücken	44.000	*.***.***.***,**	1.000	34.567,14
		44.000	*.***.***.***,**	1.000	34.567,14
93	ZWISCHENSUMME	44.000	*.***.***.***,**	1.000	34.567,14
94,95,96	Baumaßnahmen				
6300.9500	Tiefbaumaßnahmen	0	0,00	0	2.666,02
7915.9420	Baunebenkosten	0	0,00	5.000	0,00
7915.9500	Tiefbaumaßnahmen	5.000	*.***.***.***,**	5.000	0,00
		5.000	0,00	10.000	2.666,02
97	Tilgung von Krediten, Rückzahlung von inneren Darlehen				
977	an Kreditinstitute (einschl. Sparkassen)				
9100.9776	Ord. Tilgung an Kreditinstitute für unrentierliche Maßnahmen	469.000	*.***.***.***,**	469.100	469.053,44
9100.9777	Außerord. Tilgung an Kreditinstitute für unrentierliche Maßnahmen	1.600.000	*.***.***.***,**	0	0,00
		2.069.000	*.***.***.***,**	469.100	469.053,44
97	ZWISCHENSUMME	2.069.000	*.***.***.***,**	469.100	469.053,44
99	Sonstiges				
992	Deckung von Fehlbeträgen (Soll-Fehlbeträgen)				
9200.9920	Deckung von Fehlbeträgen	731.000	*.***.***.***,**	303.500	0,00
		731.000	*.***.***.***,**	303.500	0,00
99	ZWISCHENSUMME	731.000	*.***.***.***,**	303.500	0,00
9	GESAMTAUSGABEN DES VERMÖGENSHAUSHALTES	2.849.000	0,00	863.000	509.276,39
	GESAMTAUSGABEN DES VVHH UND VMHH	3.668.000	0,00	1.020.000	975.620,22

*** Ende der Liste "Gruppierungsübersicht" ***

Einzelpläne für das Haushaltsjahr 2021

Verwaltungshaushalt

- in EUR -

Gemeinde **4 Zweckverband IG REICHSDORF NORD**
 Einzelplan **6 Bau- und Wohnungswesen, Verkehr**
 Abschnitt **61 Städtebauliche Planung, Städtebauförderung, Vermessung, Bauordnung**
 U-Abschnitt **6100 Städtebauliche Planung, Städtebauförderung, Vermessung, Bauordnung**

Haushaltsstelle		Haushaltsansatz		Ergebnis der Jahresrechnung 2019 EUR	Erläuterungen	
Nr.	Bezeichnung	2021 EUR	2020 EUR		Sonst. Amt DVM Vermerk	
1	2	3	4	5	6	
	Einnahmen	0	0	0,00		
	Ausgaben					
.6550	Sachverständigen-, Gerichts- und ähnliche Kosten	20.000	20.000	285,72		
	Ausgaben	20.000	20.000	285,72		
	UAB 6100 Zu-/Überschuss	-20.000	-20.000	-285,72		
	Einnahmen	0	0	0,00		
	Ausgaben	20.000	20.000	285,72		
	AB 61 Zu-/Überschuss	-20.000	-20.000	-285,72		

A. Verwaltungshaushalt - Einzelpläne

Gemeinde **4 Zweckverband IG REICHS DORF NORD**
 Einzelplan **6 Bau- und Wohnungswesen, Verkehr**
 Abschnitt **63 Gemeindestraßen**
 U-Abschnitt **6300 Erschließungsstraße**

Haushaltsstelle		Haushaltsansatz		Ergebnis der Jahresrechnung	Erläuterungen
Nr.	Bezeichnung	2021	2020	2019	Sonst. Amt DVM Vermerk
		EUR	EUR	EUR	
1	2	3	4	5	6
	Einnahmen				
	Einnahmen	0	0	0,00	
	Ausgaben				
.5100	Unterhaltung des sonstigen unbeweglichen Vermögens	600	500	343,54	5 000
.6720	Straßenentwässerungsanteil an der städtischen Abwasserbeseitigung	200	0	--	
	Ausgaben	800	500	343,54	
	UAB 6300 Zu-/Überschuss	-800	-500	-343,54	
	Einnahmen	0	0	0,00	
	Ausgaben	800	500	343,54	
	AB 63 Zu-/Überschuss	-800	-500	-343,54	

A. Verwaltungshaushalt - Einzelpläne

Gemeinde **4 Zweckverband IG REICHS DORF NORD**
 Einzelplan **6 Bau- und Wohnungswesen, Verkehr**
 Abschnitt **67 Straßenbeleuchtung und -reinigung**
 U-Abschnitt **6700 Straßenbeleuchtung**

Haushaltsstelle		Haushaltsansatz		Ergebnis der Jahresrechnung 2019 EUR	Erläuterungen	
Nr.	Bezeichnung	2021 EUR	2020 EUR		Sonst. Amt DVM Vermerk	
1	2	3	4	5	6	
	Einnahmen	0	0	0,00		
	Ausgaben					
.5100	Unterhaltung des sonstigen unbeweglichen Vermögens	500	1.300	0,00		
.6300	Weitere Verwaltungs- u. Betriebsausgaben	3.000	2.000	0,00		
	Ausgaben	3.500	3.300	0,00		
	UAB 6700 Zu-/Überschuss	-3.500	-3.300	0,00		

A. Verwaltungshaushalt - Einzelpläne

Gemeinde **4 Zweckverband IG REICHS DORF NORD**
 Einzelplan **6 Bau- und Wohnungswesen, Verkehr**
 Abschnitt **67 Straßenbeleuchtung und -reinigung**
 U-Abschnitt **6750 Straßenreinigung**

Haushaltsstelle		Haushaltsansatz		Ergebnis der Jahresrechnung	Erläuterungen
Nr.	Bezeichnung	2021	2020	2019	Sonst. Amt DVM Vermerk
		EUR	EUR	EUR	
1	2	3	4	5	6
	Einnahmen				
	Einnahmen	0	0	0,00	
	Ausgaben				
.5100	Unterhaltung des sonstigen unbeweglichen Vermögens	500	500	0,00	
.6380	Weitere Verwaltungs- u. Betriebsausgaben (Kehrmaschine usw.)	500	500	0,60	
	Ausgaben	1.000	1.000	0,60	
	UAB 6750 Zu-/Überschuss	-1.000	-1.000	-0,60	

A. Verwaltungshaushalt - Einzelpläne

Gemeinde **4 Zweckverband IG REICHSDORF NORD**
 Einzelplan **6 Bau- und Wohnungswesen, Verkehr**
 Abschnitt **67 Straßenbeleuchtung und -reinigung**
 U-Abschnitt **6751 Winterdienst**

Haushaltsstelle		Haushaltsansatz		Ergebnis der Jahresrechnung	Erläuterungen
Nr.	Bezeichnung	2021	2020	2019	Sonst. Amt DVM Vermerk
		EUR	EUR	EUR	
1	2	3	4	5	6
	Einnahmen				
	Einnahmen	0	0	0,00	
	Ausgaben				
.5100	Unterhaltung des sonstigen unbeweglichen Vermögens	500	500	333,88	
	Ausgaben	500	500	333,88	
	UAB 6751 Zu-/Überschuss	-500	-500	-333,88	
	Einnahmen	0	0	0,00	
	Ausgaben	5.000	4.800	334,48	
	AB 67 Zu-/Überschuss	-5.000	-4.800	-334,48	
	Einnahmen	0	0	0,00	
	Ausgaben	25.800	25.300	963,74	
	EP 6 Zu-/Überschuss	-25.800	-25.300	-963,74	

Gemeinde **4 Zweckverband IG REICHSDORF NORD**
 Einzelplan **7 Öffentliche Einrichtungen, Wirtschaftsförderung**
 Abschnitt **79 Fremdenverkehr, sonstige Förderung von Wirtschaft und Verkehr**
 U-Abschnitt **7915 Zweckverband Industriegebiet REICHSDORF NORD**

Haushaltsstelle		Haushaltsansatz		Ergebnis der Jahresrechnung	Erläuterungen
Nr.	Bezeichnung	2021	2020	2019	Sonst. Amt DVM Vermerk
1	2	EUR	EUR	EUR	6
	Einnahmen				
.1300	Einnahmen aus Verkauf	0	0	0,00	
.1400	Mieten und Pachten	9.700	0	0,00	5 000
.1721	gemeindl. Anteil der Grunderwerbsteuer gem. § 18 Abs. 3 VS	0	0	0,00	1 000
.1722	Umlage der Stadt Viechtach gem. § 18 Abs. 4 VS	675.000	0	394.000,00	2 000
.1723	Gewerbsteuererstattung der Gemeinde Kollnburg gem. § 19 Abs. 1 VS	134.300	98.000	72.343,83	3 000
	Einnahmen	819.000	98.000	466.343,83	
	Ausgaben				
.5100	Unterhaltung des sonstigen unbeweglichen Vermögens	1.000	1.000	0,00	6 000
.6400	Steuern, Versicherungen, Schadensfälle	3.000	4.000	2.996,99	7 000
.6530	Öffentliche Bekanntmachungen	100	1.000	658,40	
.6550	Sachverständigen-, Gerichts- und ähnliche Kosten (u.a. Sitzungsgelder)	1.000	1.000	700,00	8 000
.6551	Überörtliche und örtliche Rechnungsprüfung	1.000	100	100,00	
.6580	Sonstige Geschäftsausgaben	0	--	--	
.6610	Mitgliedsbeiträge an Verbände, Vereine und dgl.	500	500	409,50	
.6620	Vermischte Ausgaben	100	1.000	278,00	
.6720	Erstattungen von Ausgaben des VWH an Gemeinden und Gemeindeverbände	--	31.200	3.000,00	
.6721	Verwaltungskostenbeitrag an die Stadt Viechtach	26.100	0	0,00	13 000
.7120	Erstattung des finanziellen Nachteils nach § 19 Abs. 2 VS an Stadt	68.200	19.900	111.804,81	9 000
	Ausgaben	101.000	59.700	119.947,70	
	UAB 7915 Zu-/Überschuss	718.000	38.300	346.396,13	
	Einnahmen	819.000	98.000	466.343,83	
	Ausgaben	101.000	59.700	119.947,70	
	AB 79 Zu-/Überschuss	718.000	38.300	346.396,13	
	Einnahmen	819.000	98.000	466.343,83	
	Ausgaben	101.000	59.700	119.947,70	
	EP 7 Zu-/Überschuss	718.000	38.300	346.396,13	

A. Verwaltungshaushalt - Einzelpläne

Gemeinde **4 Zweckverband IG REICHSDORF NORD**
 Einzelplan **9 Allgemeine Finanzwirtschaft**
 Abschnitt **91 Sonstige allgemeine Finanzwirtschaft**
 U-Abschnitt **9100 Sonstige allgemeine Finanzwirtschaft**

Haushaltsstelle		Haushaltsansatz		Ergebnis der Jahresrechnung	Erläuterungen
Nr.	Bezeichnung	2021	2020	2019	Sonst. Amt DVM Vermerk
1	2	EUR	EUR	EUR	6
	Einnahmen				
.2800	Zuführung vom Vermögenshaushalt	0	59.000	0,00	
	Einnahmen	0	59.000	0,00	
	Ausgaben				
.8071	Zinsausgaben für Kassenkredite an private Unternehmen	0	--	--	
.8076	Zinsen an Kreditinstitute für unrentierliche Maßnahmen	60.200	72.000	82.979,13	10 000
.8600	Zuführung zum Vermögenshaushalt	632.000	0	262.453,26	
	Ausgaben	692.200	72.000	345.432,39	
	UAB 9100 Zu-/Überschuss	-692.200	-13.000	-345.432,39	
	Einnahmen	0	59.000	0,00	
	Ausgaben	692.200	72.000	345.432,39	
	AB 91 Zu-/Überschuss	-692.200	-13.000	-345.432,39	

A. Verwaltungshaushalt - Einzelpläne

Gemeinde **4 Zweckverband IG REICHSDORF NORD**
 Einzelplan **9 Allgemeine Finanzwirtschaft**
 Abschnitt **92 Abwicklung der Vorjahre**
 U-Abschnitt **9200 Abwicklung der Vorjahre**

Haushaltsstelle		Haushaltsansatz		Ergebnis der Jahresrechnung	Erläuterungen
Nr.	Bezeichnung	2021	2020	2019	Sonst. Amt DVM Vermerk
1	2	EUR	EUR	EUR	6
	Einnahmen				
.2920	Sollfehlbetrag	0	0	0,00	
.2950	Istüberschuss	0	0	0,00	
	Einnahmen	0	0	0,00	
	Ausgaben				
.8920	Sollfehlbetrag	0	0	0,00	
.8950	Istfehlbetrag	0	0	0,00	
	Ausgaben	0	0	0,00	
	UAB 9200 Zu-/Überschuss	0	0	0,00	
	Einnahmen	0	0	0,00	
	Ausgaben	0	0	0,00	
	AB 92 Zu-/Überschuss	0	0	0,00	
	Einnahmen	0	59.000	0,00	
	Ausgaben	692.200	72.000	345.432,39	
	EP 9 Zu-/Überschuss	-692.200	-13.000	-345.432,39	

*** Ende der Liste "A. Verwaltungshaushalt - Einzelpläne" ***

Einzelpläne für das Haushaltsjahr 2021

Vermögenshaushalt

- in EUR -

B. Vermögenshaushalt - Einzelpläne

Gemeinde 4 Zweckverband IG REICHSDORF NORD
 Einzelplan 6 Bau- und Wohnungswesen, Verkehr
 Abschnitt 63 Gemeindestraßen
 U-Abschnitt 6300 Erschließungsstraße

Haushaltsstelle		Haushaltsansatz			Ergebnis der Jahresrechnung	Investitionen und Invest.-Förderungsmaßnahmen		Erläuterungen		
Nr.	Bezeichnung	2021	2021	2020		2019	Gesamt- ausgabebedarf	bisher bereitgestellt	Amt	DVM
1	2	EUR	EUR	EUR	EUR	EUR	EUR	9		
	Einnahmen									
.3500	Erschließungsbeiträge	206.000		206.000	66.257,10					4 000
	Einnahmen	206.000		206.000	66.257,10					
	Ausgaben									
.9420	Baunebenkosten	0	0	0	0,00	0	0			
.9500	Tiefbaumaßnahmen	0	0	0	2.666,02	0	0			
.9600	Betriebsanlagen	0	0	0	0,00	0	0			
	Ausgaben	0	0	0	2.666,02	0	0			
	UAB 6300 Zu-/Überschuss	206.000		206.000	63.591,08					
	Einnahmen	206.000		206.000	66.257,10					
	Ausgaben	0	0	0	2.666,02	0	0			
	AB 63 Zu-/Überschuss	206.000		206.000	63.591,08					
	Einnahmen	206.000		206.000	66.257,10					
	Ausgaben	0	0	0	2.666,02	0	0			
	EP 6 Zu-/Überschuss	206.000		206.000	63.591,08					

B. Vermögenshaushalt - Einzelpläne

Gemeinde **4 Zweckverband IG REICHSDORF NORD**
 Einzelplan **7 Öffentliche Einrichtungen, Wirtschaftsförderung**
 Abschnitt **79 Fremdenverkehr, sonstige Förderung von Wirtschaft und Verkehr**
 U-Abschnitt **7915 Zweckverband Industriegebiet REICHSDORF NORD**

Haushaltsstelle		Haushaltsansatz			Ergebnis der Jahresrechnung	Investitionen und Invest.-Förderungsmaßnahmen		Erläuterungen		
Nr.	Bezeichnung	2021	2021	2020		2019	Gesamt- ausgabebedarf	bisher bereitgestellt	Amt	DVM
1	2	3	4	5	6	7	8	9		
	Einnahmen									
.3400	Verkauf von Grundstücken	411.000		657.000	180.566,03					
	Einnahmen	411.000		657.000	180.566,03					
	Ausgaben									
.9320	Erwerb von Grundstücken	44.000	0	1.000	34.567,14	0	0			
.9420	Baunebenkosten	0	0	5.000	0,00	0	0			
.9500	Tiefbaumaßnahmen	5.000	0	5.000	0,00	0	0			
	Ausgaben	49.000	0	11.000	34.567,14	0	0			
	UAB 7915 Zu-/Überschuss	362.000		646.000	145.998,89					
	Einnahmen	411.000		657.000	180.566,03					
	Ausgaben	49.000	0	11.000	34.567,14	0	0			
	AB 79 Zu-/Überschuss	362.000		646.000	145.998,89					
	Einnahmen	411.000		657.000	180.566,03					
	Ausgaben	49.000	0	11.000	34.567,14	0	0			
	EP 7 Zu-/Überschuss	362.000		646.000	145.998,89					

B. Vermögenshaushalt - Einzelpläne

Gemeinde **4 Zweckverband IG REICHSDORF NORD**
 Einzelplan **9 Allgemeine Finanzwirtschaft**
 Abschnitt **91 Sonstige allgemeine Finanzwirtschaft**
 U-Abschnitt **9100 Sonstige allgemeine Finanzwirtschaft**

Haushaltsstelle		Haushaltsansatz			Ergebnis der Jahresrechnung	Investitionen und Invest.-Förderungsmaßnahmen		Erläuterungen		
Nr.	Bezeichnung	2021	2021	2020		2019	Gesamt- ausgabebedarf	bisher bereitgestellt	Amt	DVM
		EUR	EUR	EUR	EUR	EUR	EUR			
1	2	3	4	5	6	7	8	9		
	Einnahmen									
.3000	Zuführung vom Verwaltungshaushalt	632.000		0	262.453,26					
.3100	Entnahme aus der Allgemeinen Rücklage	0		0	0,00					
.3777	Außerord. Kreditaufnahme bei Kreditinstituten für unrentierliche Maßnahmen	1.600.000		--	--					12 000
	Einnahmen	2.232.000		0	262.453,26					
	Ausgaben									
.9000	Zuführung zum Verwaltungshaushalt	0	0	59.000	0,00	0	0			
.9100	Zuführung an Allgemeine Rücklage	0	0	20.400	2.989,79	0	0			
.9776	Ord. Tilgung an Kreditinstitute für unrentierliche Maßnahmen	469.000	0	469.100	469.053,44	0	0			11 000
.9777	Außerord. Tilgung an Kreditinstitute für unrentierliche Maßnahmen	1.600.000	0	--	--	0	0			12 000
	Ausgaben	2.069.000	0	548.500	472.043,23	0	0			
	UAB 9100 Zu-/Überschuss	163.000		-548.500	-209.589,97					
	Einnahmen	2.232.000		0	262.453,26					
	Ausgaben	2.069.000	0	548.500	472.043,23	0	0			
	AB 91 Zu-/Überschuss	163.000		-548.500	-209.589,97					

B. Vermögenshaushalt - Einzelpläne

Gemeinde **4 Zweckverband IG REICHSDORF NORD**
 Einzelplan **9 Allgemeine Finanzwirtschaft**
 Abschnitt **92 Abwicklung der Vorjahre**
 U-Abschnitt **9200 Abwicklung der Vorjahre**

Haushaltsstelle		Haushaltsansatz			Ergebnis der Jahresrechnung	Investitionen und Invest.-Förderungsmaßnahmen		Erläuterungen		
Nr.	Bezeichnung	2021	2021	2020		2019	Gesamt- ausgabebedarf	bisher bereitgestellt	Amt	DVM
1	2	3	4	5	6	7	8	9		
	Einnahmen									
.3920	Durchbuchung von Sollfehlbeträgen	0		0	0,00					
.3950	Istüberschuss	0		0	0,00					
	Einnahmen	0		0	0,00					
	Ausgaben									
.9920	Deckung von Fehlbeträgen	731.000	0	303.500	0,00	0	0			
.9950	Istfehlbetrag	0	0	0	0,00	0	0			
	Ausgaben	731.000	0	303.500	0,00	0	0			
	UAB 9200 Zu-/Überschuss	-731.000		-303.500	0,00					
	Einnahmen	0		0	0,00					
	Ausgaben	731.000	0	303.500	0,00	0	0			
	AB 92 Zu-/Überschuss	-731.000		-303.500	0,00					
	Einnahmen	2.232.000		0	262.453,26					
	Ausgaben	2.800.000	0	852.000	472.043,23	0	0			
	EP 9 Zu-/Überschuss	-568.000		-852.000	-209.589,97					

*** Ende der Liste "B. Vermögenshaushalt - Einzelpläne" ***

Investitionsprogramm 2020 - 2024 des Zweckverbandes Industriegebiet REICHS DORF NORD (Einnahmen und Ausgaben)

Haushaltsstelle und Bezeichnung der Maßnahme	RE 2020 Einnahmen	RE 2020 Ausgaben	HH 2021 Einnahmen	HH 2021 Ausgaben	FP 2022 Einnahmen	FP 2022 Ausgaben	FP 2023 Einnahmen	FP 2023 Ausgaben	FP 2024 Einnahmen	FP 2024 Ausgaben
6 Bau- und Wohnungswesen, Verkehr										
63 Gemeindestraßen										
6300 Erschließungsstraße										
6300.3500 Erschließungsbeiträge										
Verkauf Parzelle 3 im Jahr 2021 gem. Dok-Nr. 087834			206.000 €							
Verkauf Parkplatzfläche zwischen Parzelle 3 und 4 im Jahr 2022 gem. Dok-Nr. 087834					17.000 €					
79 Fremdenverkehr, sonstige Förderung von Wirtschaft und Verkehr										
7915 Zweckverband Industriegebiet REICHS DORF NORD										
7915.3400 Verkauf von Grundstücken										
Verkauf Parzelle 3 im Jahr 2021 gem. Dok-Nr. 087834			411.000 €							
Verkauf Parkplatzfläche zwischen Parzelle 3 und 4 im Jahr 2022 gem. Dok-Nr. 087834					46.000 €					
Verkauf einer sonstigen Fläche im Verbandsgebiet	12.216,40 €									
7915.9320 Erwerb von Grundstücken										
Erwerb von Grundstücken (Ratenzahlungen)		992,36 €		34.000 €		1.000,00 €				
Bereitstellung und Überlassung von naturschutzrechtlichen Ausgleichsflächen (Dok-Nr. 064871)										
Erwerb einer Straßenfläche von der Gemeinde Kollnburg (Schlussvollzug; Dok-Nr. 089093)				10.000 €						
7915.9420 Baunebenkosten										
Baunebenkosten für Ökologische Ausgleichsmaßnahmen und Straßenbegleitpflanzungen						5.000,00 €		5.000,00 €		
7915.9500 Tiefbaumaßnahmen										
Ökologische Ausgleichsmaßnahmen und Straßenbegleitpflanzungen						13.000,00 €		12.000,00 €		
Erstellung einer Beschilderung gem. Beschluss der Verbandsversammlung vom 05.07.2018				5.000 €						
Summe:	12.216,40 €	992,36 €	617.000 €	49.000 €	63.000 €	19.000 €	- €	17.000 €	- €	- €
90 Steuern, allgemeine Zuweisungen und allgemeine Umlagen										
91 Sonstige allgemeine Finanzwirtschaft										
9100 Sonstige allgemeine Finanzwirtschaft										
9100.3000 Zuführung vom Verwaltungshaushalt										
Zuführung vom Verwaltungshaushalt	29.840,96 €		632.000 €		116.000 €		177.000 €		160.000 €	
9100.3100 Entnahme aus der Allgemeinen Rücklage										
Entnahme aus der Allgemeinen Rücklage										
9100.3777 Außerordentliche Kreditaufnahme bei Kreditinstituten für unrentierliche Maßnahmen										
Umschuldung von Darlehen Nr. 2 (DZ HYP) im Jahr 2021			1.600.000 €							
9100.9000 Zuführung zum Verwaltungshaushalt										
Zuführung zum Verwaltungshaushalt										
9100.9100 Zuführung an Allgemeine Rücklage										
Zuführung an Allgemeine Rücklage										
9100.9776 Ordentliche Tilgung an Kreditinstitute für unrentierliche Maßnahmen										
Tilgung Darlehen Nr. 1 (kfw) aus dem Jahr 2011, Darlehenssumme 2.475.000 €		309.376,00 €		309.000 €						
Tilgung Darlehen Nr. 2 (DZ HYP) aus dem Jahr 2011, Darlehenssumme 2.475.000 €		159.677,44 €		160.000 €		160.000,00 €		160.000,00 €		160.000,00 €
9100.9777 Außerordentliche Tilgung an Kreditinstitute für unrentierliche Maßnahmen										
Umschuldung von Darlehen Nr. 2 (DZ HYP) im Jahr 2021				1.600.000 €						
9200 Abwicklung der Vorjahre										
9200.9920 Deckung von Sollfehlbeträgen										
Sollfehlbetrag 2018		303.461,45 €								
Sollfehlbetrag 2020				731.000 €						
Summe:	29.840,96 €	772.514,89 €	2.232.000 €	2.800.000 €	116.000 €	160.000 €	177.000 €	160.000 €	160.000 €	160.000 €
Summe:	42.057,36 €	773.507,25 €	2.849.000 €	2.849.000 €	179.000 €	179.000 €	177.000 €	177.000 €	160.000 €	160.000 €
	RE 2020 Einnahmen	RE 2020 Ausgaben	HH 2021 Einnahmen	HH 2021 Ausgaben	FP 2022 Einnahmen	FP 2022 Ausgaben	FP 2023 Einnahmen	FP 2023 Ausgaben	FP 2024 Einnahmen	FP 2024 Ausgaben

Kommunale Finanzplanung

1. Einnahmen und Ausgaben nach Arten

2020 - 2024

- 1000 EUR -

Einnahmen und Ausgaben nach Arten

lfd. Nr.	Gruppierungs-Nr.	Einnahme- bzw. Ausgabeart	lfd. Haushaltsjahr 2020	Planjahr 2021	1.	2.	3.
					Folgejahr		
					2022	2023	2024
1	2	3	4	5	6	7	8
- 1000 EUR -							
Einnahmen des Verwaltungshaushalts							
=====							
Steuern, allgemeine Zuweisungen und Umlagen							
01	000,001	Grundsteuern A und B	0	0	0	0	0
02	003,004	Gewerbsteuer nach Ertrag und Kapital (einschl. Lohnsummensteuer)	0	0	0	0	0
03	010	Gemeindeanteil an der Einkommensteuer	0	0	0	0	0
04	012	Beteiligung an der Umsatzsteuer	0	0	0	0	0
05	02,03	Andere Steuern und steuerähnliche Einnahmen	0	0	0	0	0
06	00-03	Steuern zusammen	0	0	0	0	0

07	04-06,und 08	Allgemeine Zuweisungen	0	0	0	0	0
08	07	Allgemeine Umlagen	0	0	0	0	0
09	0	Steuern, Allgemeine Zuweisungen und Umlagen zusammen (Hauptgruppe 0)	0	0	0	0	0

Einnahmen aus Verwaltung und Betrieb							
10	10,11,12	Gebühren und ähnliche Entgelte, zweckgebundene Abgaben	0	0	0	0	0
11	13,14,15	Einnahmen aus Verkauf, Mieten, Pachten, sonstige Verwaltungs- und Betriebseinnahmen	0	10	10	10	10
16,17		Erstattungen von Ausgaben des Verwaltungshaushalts Zuweisungen und Zuschüsse für laufende Zwecke					
12	160,170	vom Bund, LAF, ERP-Sondervermögen	0	0	0	0	0
13	161,171	vom Land	0	0	0	0	0
14	162,163,172,173	von Gemeinden, Gemeindeverbänden und Zweckverbänden	98	809	329	343	326
15	164-168,169, 174-178	von sonstigen Bereichen	0	0	0	0	0
16	1	Einnahmen aus Verwaltung und Betrieb zusammen (Hauptgruppe 1)	98	819	339	353	336

Sonstige Finanzeinnahmen							
17	20	Zinseinnahmen	0	0	0	0	0
18	23	Schuldendiensthilfen	0	0	0	0	0
19	21,22,24-28	Übrige Finanzeinnahmen	59	0	0	0	0
20	2	Sonstige Finanzeinnahmen zusammen (Hauptgruppe 2)	59	0	0	0	0

21	0-2	Einnahmen des Verwaltungshaushalts zusammen (Hauptgruppe 0-2)	157	819	339	353	336
=====							

Einnahmen und Ausgaben nach Arten

lfd. Nr.	Gruppierungs-Nr.	Einnahme- bzw. Ausgabeart	lfd. Haushaltsjahr 2020	Planjahr 2021	1.	2.	3.
					Folgejahr		
					2022	2023	2024
1	2	3	4	5	6	7	8
- 1000 EUR -							
Einnahmen des Vermögenshaushalts							
=====							
22	30	Zuführung vom Verwaltungshaushalt	0	632	116	177	160
23	31	Entnahmen aus Rücklagen	0	0	0	0	0
24	32,33,34	Rückflüsse von Darlehen und von Kapitaleinlagen, Einnahmen aus der Veräußerung von Beteiligungen und von Sachen des Anlagevermögens	657	411	46	0	0
25	35	Beiträge und ähnliche Entgelte	206	206	17	0	0
36 Zuweisungen und Zuschüsse für Investitionen und Investitionsförderungsmaßnahmen							
26	360	vom Bund, LAF, ERP-Sondervermögen	0	0	0	0	0
27	361	vom Land	0	0	0	0	0
28	362,363	von Gemeinden, Gemeindeverbänden und Zweckverbänden	0	0	0	0	0
29	364-368	von sonstigen Bereichen	0	0	0	0	0
37 Einnahmen aus Krediten und inneren Darlehen							
30	370	vom Bund, LAF, ERP-Sondervermögen	0	0	0	0	0
31	371	vom Land	0	0	0	0	0
32	372,373	von Gemeinden, Gemeindeverbänden und Zweckverbänden	0	0	0	0	0
33	374,375,376, 377,378	vom sonstigen öffentlichen Bereich und Kreditmarkt	0	1.600	0	0	0
34	379	Innere Darlehen	0	0	0	0	0
35	3	Einnahmen des Vermögenshaushalts zusammen (Hauptgruppe 3)	863	2.849	179	177	160
=====							
36	0-3	Summe der Einnahmen (Hauptgruppen 0-3)	1.020	3.668	518	530	496
=====							

Einnahmen und Ausgaben nach Arten

lfd. Nr.	Gruppierungs-Nr.	Einnahme- bzw. Ausgabeart	lfd. Haushaltsjahr 2020	Planjahr 2021	1.	2.	3.
					Folgejahr		
					2022	2023	2024
1	2	3	4	5	6	7	8
- 1000 EUR -							
Ausgaben des Verwaltungshaushalts							
=====							
37	40-47	Personalausgaben (Hauptgruppe 4)	0	0	0	0	0

Sächlicher Verwaltungs- und Betriebsaufwand							
38	50-66	Sächlicher Verwaltungs- und Betriebsaufwand (ohne Gruppen 67 und 68)	34	32	15	11	11
39	670-678	Erstattungen von Ausgaben des Verwaltungshaushalts	31	26	26	26	26
40	679	Innere Verrechnungen	0	0	0	0	0
41	68	Kalkulatorische Kosten	0	0	0	0	0
42	5/6	Sächlicher Verwaltungs- und Betriebsaufwand zusammen (Hauptgruppe 5/6)	65	58	41	37	37

Zuweisungen und Zuschüsse (nicht für Investitionen)							
43	70	Zuschüsse für laufende Zwecke an soziale oder ähnliche Einrichtungen	0	0	0	0	0
71,72 Zuweisungen und sonst. Zuschüsse für lfd. Zwecke, Schuldendiensthilfen							
44	710,720	an Bund, LAF, ERP-Sondervermögen	0	0	0	0	0
45	711,721	an Land	0	0	0	0	0
46	712,713,722,723	an Gemeinden und Gemeindeverbände, an Zweckverbände und dgl.	20	68	130	92	97
47	715,716,725,726	an kommunale und sonstige öffentliche Sonderrechnungen	0	0	0	0	0
48	714,717,718,724,727,728	an sonstige Bereiche	0	0	0	0	0
49	73-78	Leistungen der Sozialhilfe u.ä.	0	0	0	0	0
50	7	Zuweisungen und Zuschüsse zusammen (Hauptgruppe 7)	20	68	130	92	97

Sonstige Finanzausgaben							
51	80	Zinsausgaben	72	60	51	46	41
52	81	Gewerbesteuerumlage	0	0	0	0	0
53	82,83	Allgemeine Zuweisungen und Umlagen	0	0	0	0	0
54	84,85	Weitere Finanzausgaben, Deckungsreserve	0	0	0	0	0
55	86	Zuführung zum Vermögenshaushalt	0	632	116	177	160
56	8	Sonstige Finanzausgaben zusammen (Hauptgruppe 8)	72	692	167	223	201

57	4-8	Ausgaben des Verwaltungshaushalts zusammen (Hauptgruppen 4-8)	157	818	338	352	335

Einnahmen und Ausgaben nach Arten

lfd. Nr.	Gruppierungs-Nr.	Einnahme- bzw. Ausgabeart	lfd. Haushaltsjahr 2020	Planjahr 2021	1.	2.	3.
					Folgejahr		
					2022	2023	2024
1	2	3	4	5	6	7	8
- 1000 EUR -							

=====

Ausgaben des Vermögenshaushalts

=====

92,98**Gewährung von Darlehen, Zuweisungen und Zuschüsse für Investitionen**

58	920,980	an Bund, LAF, ERP-Sondervermögen	0	0	0	0	0
59	921,981	an Land	0	0	0	0	0
60	922,982,923,983	an Gemeinden und Gemeindeverbänden, an Zweckverbände und dgl.	0	0	0	0	0
61	924-928,984-988	an sonstige Bereiche	0	0	0	0	0
62	930	Vermögenserwerb Erwerb von Beteiligungen, Kapitaleinlagen	0	0	0	0	0
63	932	Erwerb von Grundstücken	1	44	1	0	0
64	934	Erwerb von immateriellen Vermögens- gegenständen des Anlagevermögens	0	0	0	0	0
65	935	Erwerb von beweglichen Sachen des Anlagevermögens	0	0	0	0	0
66	94,95,96	Baumaßnahmen	10	5	18	17	0
67	92-96,98	Investitionen und Investitions- förderungsmaßnahmen Gesamt	11	49	19	17	0
68	90	Zuführungen zum Verwaltungshaushalt	59	0	0	0	0
69	91	Zuführungen an Rücklagen	20	0	0	0	0
70	970	Tilgung von Krediten, Rückzahlung von inneren Darlehen an Bund, LAF, ERP-Sondervermögen	0	0	0	0	0
71	971	an Land	0	0	0	0	0
72	972, 973	an Gemeinden und Gemeindeverbände, an Zweckverbände und dgl.	0	0	0	0	0
73	974-978	an sonstigen öffentlichen Bereich und Kreditmarkt	469	2.069	160	160	160
74	979	Rückzahlung von inneren Darlehen	0	0	0	0	0
75	992	Deckung von Fehlbeträgen (Soll-Fehlbeträgen)	304	731	0	0	0
76	990,991	Übrige Ausgaben des Vermögenshaushalts	0	0	0	0	0
77	90,91,97,99	Sonstige Ausgaben des Vermögenshaushalts zusammen	852	2.800	160	160	160
=====							
78	9	Ausgaben des Vermögenshaushalts zusammen (Hauptgruppe 9)	863	2.849	179	177	160
=====							

Einnahmen und Ausgaben nach Arten

lfd. Nr.	Gruppierungs-Nr.	Einnahme- bzw. Ausgabeart	lfd. Haushaltsjahr 2020	Planjahr 2021	1.	2.	3.
					Folgejahr		
					2022	2023	2024
1	2	3	4	5	6	7	8
					- 1000 EUR -		
78	4-9	Summe der Ausgaben (Hauptgruppen 4-9) =====	1.020	3.667	517	529	495

*** Ende der Liste "Einnahmen und Ausgaben nach Arten" ***

Einzelpläne für das Haushaltsjahr 2021 einschl. Finanzplanung 2022 - 2024

Verwaltungshaushalt

- in EUR -

Gemeinde 4 Zweckverband IG REICHSDORF NORD
 Einzelplan 6 Bau- und Wohnungswesen, Verkehr
 Abschnitt 61 Städtebauliche Planung, Städtebauförderung, Vermessung, Bauordnung
 U-Abschnitt 6100 Städtebauliche Planung, Städtebauförderung, Vermessung, Bauordnung

Haushaltsstelle		lfd. Haushaltsjahr	Planjahr	1.	2.	3.
Nr.	Bezeichnung	2020	2021	Folgejahr		
				2022	2023	2024
1	2	3	4	5	6	7
		- EUR -				
	Einnahmen	0	0	0	0	0
	Ausgaben					
.6550	Sachverständigen-, Gerichts- und ähnliche Kosten	20.000	20.000	0	0	0
	Ausgaben	20.000	20.000	0	0	0
	UAB 6100 Zu-/Überschuss	-20.000	-20.000	0	0	0
	Einnahmen	0	0	0	0	0
	Ausgaben	20.000	20.000	0	0	0
	AB 61 Zu-/Überschuss	-20.000	-20.000	0	0	0

Gemeinde 4 Zweckverband IG REICHSDORF NORD
 Einzelplan 6 Bau- und Wohnungswesen, Verkehr
 Abschnitt 63 Gemeindestraßen
 U-Abschnitt 6300 Erschließungsstraße

Haushaltsstelle		lfd. Haushaltsjahr	Planjahr	1.	2.	3.
Nr.	Bezeichnung	2020	2021	Folgejahr		
				2022	2023	2024
1	2	3	4	5	6	7
		- EUR -				
	Einnahmen	0	0	0	0	0
	Ausgaben					
.5100	Unterhaltung des sonstigen unbeweglichen Vermögens	500	600	500	500	500
.6720	Straßenentwässerungsanteil an der städtischen Abwasserbeseitigung	0	200	200	200	200
	Ausgaben	500	800	700	700	700
	UAB 6300 Zu-/Überschuss	-500	-800	-700	-700	-700
	Einnahmen	0	0	0	0	0
	Ausgaben	500	800	700	700	700
	AB 63 Zu-/Überschuss	-500	-800	-700	-700	-700

Gemeinde 4 Zweckverband IG REICHS DORF NORD
 Einzelplan 6 Bau- und Wohnungswesen, Verkehr
 Abschnitt 67 Straßenbeleuchtung und -reinigung
 U-Abschnitt 6700 Straßenbeleuchtung

Haushaltsstelle		lfd. Haushaltsjahr	Planjahr	1.	2.	3.
Nr.	Bezeichnung	2020	2021	Folgejahr		
				2022	2023	2024
1	2	3	4	5	6	7
		- EUR -				
	Einnahmen	0	0	0	0	0
	Einnahmen					
	Ausgaben					
.5100	Unterhaltung des sonstigen unbeweglichen Vermögens	1.300	500	500	500	500
.6300	Weitere Verwaltungs- u. Betriebsausgaben	2.000	3.000	3.000	3.000	3.000
	Ausgaben	3.300	3.500	3.500	3.500	3.500
	UAB 6700 Zu-/Überschuss	-3.300	-3.500	-3.500	-3.500	-3.500

Gemeinde 4 Zweckverband IG REICHS DORF NORD
 Einzelplan 6 Bau- und Wohnungswesen, Verkehr
 Abschnitt 67 Straßenbeleuchtung und -reinigung
 U-Abschnitt 6750 Straßenreinigung

Haushaltsstelle		lfd. Haushaltsjahr	Planjahr	1.	2.	3.
Nr.	Bezeichnung	2020	2021	Folgejahr		
				2022	2023	2024
1	2	3	4	5	6	7
		- EUR -				
	Einnahmen	0	0	0	0	0
	Ausgaben					
.5100	Unterhaltung des sonstigen unbeweglichen Vermögens	500	500	500	500	500
.6380	Weitere Verwaltungs- u. Betriebsausgaben (Kehrmaschine usw.)	500	500	500	500	500
	Ausgaben	1.000	1.000	1.000	1.000	1.000
	UAB 6750 Zu-/Überschuss	-1.000	-1.000	-1.000	-1.000	-1.000

Gemeinde 4 Zweckverband IG REICHS DORF NORD
 Einzelplan 6 Bau- und Wohnungswesen, Verkehr
 Abschnitt 67 Straßenbeleuchtung und -reinigung
 U-Abschnitt 6751 Winterdienst

Haushaltsstelle		lfd. Haushaltsjahr	Planjahr	1.	2.	3.
Nr.	Bezeichnung	2020	2021	Folgejahr		
				2022	2023	2024
1	2	3	4	5	6	7
		- EUR -				
	Einnahmen	0	0	0	0	0
	Ausgaben					
.5100	Unterhaltung des sonstigen unbeweglichen Vermögens	500	500	500	500	500
	Ausgaben	500	500	500	500	500
	UAB 6751 Zu-/Überschuss	-500	-500	-500	-500	-500
	Einnahmen	0	0	0	0	0
	Ausgaben	4.800	5.000	5.000	5.000	5.000
	AB 67 Zu-/Überschuss	-4.800	-5.000	-5.000	-5.000	-5.000
	Einnahmen	0	0	0	0	0
	Ausgaben	25.300	25.800	5.700	5.700	5.700
	EP 6 Zu-/Überschuss	-25.300	-25.800	-5.700	-5.700	-5.700

Gemeinde 4 Zweckverband IG REICHSDORF NORD
 Einzelplan 7 Öffentliche Einrichtungen, Wirtschaftsförderung
 Abschnitt 79 Fremdenverkehr, sonstige Förderung von Wirtschaft und Verkehr
 U-Abschnitt 7915 Zweckverband Industriegebiet REICHSDORF NORD

Haushaltsstelle		lfd. Haushaltsjahr	Planjahr	1.	2.	3.
Nr.	Bezeichnung	2020	2021	Folgejahr		
				2022	2023	2024
1	2	3	4	5	6	7
		- EUR -				
	Einnahmen					
.1300	Einnahmen aus Verkauf	0	0	0	0	0
.1400	Mieten und Pachten	0	9.700	9.700	9.700	9.700
.1721	gemeindl. Anteil der Grunderwerbsteuer gem. § 18 Abs. 3 VS	0	0	0	0	0
.1722	Umlage der Stadt Viechtach gem. § 18 Abs. 4 VS	0	675.000	194.914	208.922	191.658
.1723	Gewerbesteuererstattung der Gemeinde Kollnburg gem. § 19 Abs. 1 VS	98.000	134.300	134.300	134.300	134.300
	Einnahmen	98.000	819.000	338.914	352.922	335.658
	Ausgaben					
.5100	Unterhaltung des sonstigen unbeweglichen Vermögens	1.000	1.000	1.000	1.000	1.000
.6400	Steuern, Versicherungen, Schadensfälle	4.000	3.000	3.000	3.000	3.000
.6530	Öffentliche Bekanntmachungen	1.000	100	100	100	100
.6550	Sachverständigen-, Gerichts- und ähnliche Kosten (u.a. Sitzungsgelder)	1.000	1.000	1.000	1.000	1.000
.6551	Überörtliche und örtliche Rechnungsprüfung	100	1.000	4.000	100	100
.6580	Sonstige Geschäftsausgaben	--	0	0	0	0
.6610	Mitgliedsbeiträge an Verbände, Vereine und dgl.	500	500	500	500	500
.6620	Vermischte Ausgaben	1.000	100	100	100	100
.6720	Erstattungen von Ausgaben des VWH an Gemeinden und Gemeindeverbände	31.200	--			
.6721	Verwaltungskostenbeitrag an die Stadt Viechtach	0	26.100	26.100	26.100	26.100
.7120	Erstattung des finanziellen Nachteils nach § 19 Abs. 2 VS an Stadt	19.900	68.200	130.214	92.422	97.358
	Ausgaben	59.700	101.000	166.014	124.322	129.258
	UAB 7915 Zu-/Überschuss	38.300	718.000	172.900	228.600	206.400
	Einnahmen	98.000	819.000	338.914	352.922	335.658
	Ausgaben	59.700	101.000	166.014	124.322	129.258
	AB 79 Zu-/Überschuss	38.300	718.000	172.900	228.600	206.400
	Einnahmen	98.000	819.000	338.914	352.922	335.658
	Ausgaben	59.700	101.000	166.014	124.322	129.258
	EP 7 Zu-/Überschuss	38.300	718.000	172.900	228.600	206.400

Gemeinde 4 Zweckverband IG REICHS DORF NORD
 Einzelplan 9 Allgemeine Finanzwirtschaft
 Abschnitt 91 Sonstige allgemeine Finanzwirtschaft
 U-Abschnitt 9100 Sonstige allgemeine Finanzwirtschaft

Haushaltsstelle		lfd. Haushaltsjahr	Planjahr	1.	2.	3.
Nr.	Bezeichnung	2020	2021	Folgejahr		
				2022	2023	2024
1	2	3	4	5	6	7
		- EUR -				
	Einnahmen					
.2800	Zuführung vom Vermögenshaushalt	59.000	0	0	0	0
	Einnahmen	59.000	0	0	0	0
	Ausgaben					
.8071	Zinsausgaben für Kassenkredite an private Unternehmen	--	0	0	0	0
.8076	Zinsen an Kreditinstitute für unrentierliche Maßnahmen	72.000	60.200	51.200	45.900	40.700
.8600	Zuführung zum Vermögenshaushalt	0	632.000	116.000	177.000	160.000
	Ausgaben	72.000	692.200	167.200	222.900	200.700
	UAB 9100 Zu-/Überschuss	-13.000	-692.200	-167.200	-222.900	-200.700
	Einnahmen	59.000	0	0	0	0
	Ausgaben	72.000	692.200	167.200	222.900	200.700
	AB 91 Zu-/Überschuss	-13.000	-692.200	-167.200	-222.900	-200.700

Gemeinde 4 Zweckverband IG REICHS DORF NORD
 Einzelplan 9 Allgemeine Finanzwirtschaft
 Abschnitt 92 Abwicklung der Vorjahre
 U-Abschnitt 9200 Abwicklung der Vorjahre

Haushaltsstelle		lfd. Haushaltsjahr	Planjahr	1.	2.	3.
Nr.	Bezeichnung	2020	2021	Folgejahr		
				2022	2023	2024
1	2	3	4	5	6	7
		- EUR -				
	Einnahmen					
.2920	Sollfehlbetrag	0	0	0	0	0
.2950	Istüberschuss	0	0	0	0	0
	Einnahmen	0	0	0	0	0
	Ausgaben					
.8920	Sollfehlbetrag	0	0	0	0	0
.8950	Istfehlbetrag	0	0	0	0	0
	Ausgaben	0	0	0	0	0
	UAB 9200 Zu-/Überschuss	0	0	0	0	0
	Einnahmen	0	0	0	0	0
	Ausgaben	0	0	0	0	0
	AB 92 Zu-/Überschuss	0	0	0	0	0
	Einnahmen	59.000	0	0	0	0
	Ausgaben	72.000	692.200	167.200	222.900	200.700
	EP 9 Zu-/Überschuss	-13.000	-692.200	-167.200	-222.900	-200.700

*** Ende der Liste "Verwaltungshaushalt - Finanzplan - Einzelpläne" ***

Einzelpläne für das Haushaltsjahr 2021 einschl. Finanzplanung 2022 - 2024

Vermögenshaushalt

- in EUR -

Gemeinde 4 Zweckverband IG REICHSDORF NORD
 Einzelplan 6 Bau- und Wohnungswesen, Verkehr
 Abschnitt 63 Gemeindestraßen
 U-Abschnitt 6300 Erschließungsstraße

Haushaltsstelle		lfd. Haus- haltsjahr	Planjahr	1.	2.	3.
Nr.	Bezeichnung	2020	2021	Folgejahr		
				2022	2023	2024
1	2	3	4	5	6	7
		- EUR -				
	Einnahmen					
.3500	Erschließungsbeiträge	206.000	206.000	17.000	0	0
	Einnahmen	206.000	206.000	17.000	0	0
	Ausgaben					
.9420	Baunebenkosten	0	0	0	0	0
.9500	Tiefbaumaßnahmen	0	0	0	0	0
.9600	Betriebsanlagen	0	0	0	0	0
	Ausgaben	0	0	0	0	0
	UAB 6300 Zu-/Überschuss	206.000	206.000	17.000	0	0
	Einnahmen	206.000	206.000	17.000	0	0
	Ausgaben	0	0	0	0	0
	AB 63 Zu-/Überschuss	206.000	206.000	17.000	0	0
	Einnahmen	206.000	206.000	17.000	0	0
	Ausgaben	0	0	0	0	0
	EP 6 Zu-/Überschuss	206.000	206.000	17.000	0	0

Gemeinde 4 Zweckverband IG REICHSDORF NORD
 Einzelplan 7 Öffentliche Einrichtungen, Wirtschaftsförderung
 Abschnitt 79 Fremdenverkehr, sonstige Förderung von Wirtschaft und Verkehr
 U-Abschnitt 7915 Zweckverband Industriegebiet REICHSDORF NORD

Haushaltsstelle		lfd. Haushaltsjahr	Planjahr	1.	2.	3.
Nr.	Bezeichnung	2020	2021	Folgejahr		
				2022	2023	2024
1	2	3	4	5	6	7
		- EUR -				
	Einnahmen					
.3400	Verkauf von Grundstücken	657.000	411.000	46.000	0	0
	Einnahmen	657.000	411.000	46.000	0	0
	Ausgaben					
.9320	Erwerb von Grundstücken	1.000	44.000	1.000	0	0
.9420	Baunebenkosten	5.000	0	5.000	5.000	0
.9500	Tiefbaumaßnahmen	5.000	5.000	13.000	12.000	0
	Ausgaben	11.000	49.000	19.000	17.000	0
	UAB 7915 Zu-/Überschuss	646.000	362.000	27.000	-17.000	0
	Einnahmen	657.000	411.000	46.000	0	0
	Ausgaben	11.000	49.000	19.000	17.000	0
	AB 79 Zu-/Überschuss	646.000	362.000	27.000	-17.000	0
	Einnahmen	657.000	411.000	46.000	0	0
	Ausgaben	11.000	49.000	19.000	17.000	0
	EP 7 Zu-/Überschuss	646.000	362.000	27.000	-17.000	0

Gemeinde 4 Zweckverband IG REICHSORF NORD
 Einzelplan 9 Allgemeine Finanzwirtschaft
 Abschnitt 91 Sonstige allgemeine Finanzwirtschaft
 U-Abschnitt 9100 Sonstige allgemeine Finanzwirtschaft

Haushaltsstelle		lfd. Haus- haltsjahr	Planjahr	1.	2.	3.
Nr.	Bezeichnung	2020	2021	Folgejahr		
				2022	2023	2024
1	2	3	4	5	6	7
		- EUR -				
	Einnahmen					
.3000	Zuführung vom Verwaltungshaushalt	0	632.000	116.000	177.000	160.000
.3100	Entnahme aus der Allgemeinen Rücklage	0	0	0	0	0
.3777	Außerord. Kreditaufnahme bei Kredit- instituten für unrentierliche Maßnahmen	--	1.600.000	0	0	0
	Einnahmen	0	2.232.000	116.000	177.000	160.000
	Ausgaben					
.9000	Zuführung zum Verwaltungshaushalt	59.000	0	0	0	0
.9100	Zuführung an Allgemeine Rücklage	20.400	0	0	0	0
.9776	Ord. Tilgung an Kreditinstitute für unrentierliche Maßnahmen	469.100	469.000	160.000	160.000	160.000
.9777	Außerord. Tilgung an Kreditinstitute für unrentierliche Maßnahmen	--	1.600.000	0	0	0
	Ausgaben	548.500	2.069.000	160.000	160.000	160.000
	UAB 9100 Zu-/Überschuss	-548.500	163.000	-44.000	17.000	0
	Einnahmen	0	2.232.000	116.000	177.000	160.000
	Ausgaben	548.500	2.069.000	160.000	160.000	160.000
	AB 91 Zu-/Überschuss	-548.500	163.000	-44.000	17.000	0

Gemeinde 4 Zweckverband IG REICHS DORF NORD
 Einzelplan 9 Allgemeine Finanzwirtschaft
 Abschnitt 92 Abwicklung der Vorjahre
 U-Abschnitt 9200 Abwicklung der Vorjahre

Haushaltsstelle		lfd. Haus- haltsjahr	Planjahr	1.	2.	3.
Nr.	Bezeichnung	2020	2021	Folgejahr		
				2022	2023	2024
1	2	3	4	5	6	7
		- EUR -				
	Einnahmen					
.3920	Durchbuchung von Sollfehlbeträgen	0	0	0	0	0
.3950	Istüberschuss	0	0	0	0	0
	Einnahmen	0	0	0	0	0
	Ausgaben					
.9920	Deckung von Fehlbeträgen	303.500	731.000	0	0	0
.9950	Istfehlbetrag	0	0	0	0	0
	Ausgaben	303.500	731.000	0	0	0
	UAB 9200 Zu-/Überschuss	-303.500	-731.000	0	0	0
	Einnahmen	0	0	0	0	0
	Ausgaben	303.500	731.000	0	0	0
	AB 92 Zu-/Überschuss	-303.500	-731.000	0	0	0
	Einnahmen	0	2.232.000	116.000	177.000	160.000
	Ausgaben	852.000	2.800.000	160.000	160.000	160.000
	EP 9 Zu-/Überschuss	-852.000	-568.000	-44.000	17.000	0

*** Ende der Liste "Vermögenshaushalt - Finanzplan - Einzelpläne" ***

Übersicht über den voraussichtlichen Stand der Rücklagen

zum Haushaltsplan 2021

- in EUR -

Übersicht über den voraussichtlichen Stand der Rücklagen

- in EUR -

Art	Stand zu Beginn des Vorjahres 2020	Voraussichtlicher Stand zu Beginn des Haushaltsjahres 2021	Zuführungen	Entnahmen	Voraussichtlicher Stand zu Beginn des Haushaltsjahres 2022
1.10 Allgemeine Rücklage	5.400	5.400	0	0	5.400

Nachrichtlich**Mindestbetrag der allgemeinen Rücklage:***Ausgaben des Verwaltungshaushaltes der letzten 3 Jahre:*

2020: 147.048 EUR

2019: 466.344 EUR

2018: 455.833 EUR

Gesamtbetrag der letzten 3 Jahre: 1.069.225 EUR

Durchschnitt der letzten 3 Jahre: 356.408 EUR

hiervon 1 v. H.: 3.564 EUR

*** Ende der Liste "Übersicht über den voraussichtlichen Stand der Rücklagen" ***

Übersicht über den voraussichtlichen Stand der Schulden

zum Haushaltsplan 2021

- in EUR -

Übersicht über den voraussichtlichen Stand der Schulden

- in EUR -

Art	Stand zu Beginn des Vorjahres	Voraussichtlicher Stand zu Beginn des Haushaltsjahres	Zugänge	Abgänge	Voraussichtlicher Stand zu Beginn des Haushaltsjahres
	2020	2021			2022
1					
1.1	0	0	0	0	0
1.2	0	0	0	0	0
1.3	0	0	0	0	0
1.4	0	0	0	0	0
1.5	0	0	0	0	0
1.6	2.534.900	2.065.800	1.600.000*	2.069.000*	1.596.800
1.9	2.534.900	2.065.800	1.600.000*	2.069.000*	1.596.800
2	0	0	0	0	0
3	0	0	0	0	0
4	0	0	0	0	0

* Umschuldung eines Darlehens in Höhe von 1.600.000 € (vgl. Vermerk Nr. 12 zu den Haushaltsstelle 9100.3777 und 9100.9777).

*** Ende der Liste "Übersicht über den voraussichtlichen Stand der Schulden" ***

**Erläuterungen zu den Einnahmen und Ausgaben
im Haushaltsplan des Zweckverbandes Industriegebiet REICHSDORF NORD
gemäß § 15 KommHV-Kameralistik**

Inhalt

Einnahmen	1
Vermerk Nr. 1 zu Haushaltsstelle 7915.1721	1
Vermerk Nr. 2 zu Haushaltsstelle 7915.1722	2
Vermerk Nr. 3 zu Haushaltsstelle 7915.1723	2
Vermerk Nr. 4 zu Haushaltsstelle 6300.3500	4
Vermerk Nr. 5 zu Haushaltsstelle 7915.1400	4
Ausgaben	5
Vermerk Nr. 5 zu Haushaltsstelle 6300.5100	5
Vermerk zum Unterabschnitt 6700 (Straßenbeleuchtung), 6750 (Straßenreinigung) und 6751 (Winterdienst)	5
Vermerk Nr. 6 zu Haushaltsstelle 7915.5100	5
Vermerk Nr. 7 zu Haushaltsstelle 7915.6400	5
Vermerk Nr. 8 zu Haushaltsstelle 7915.6550	5
Vermerk Nr. 9 zu Haushaltsstelle 7915.7120	6
Vermerk Nr. 10 zu Haushaltsstelle 9100.8076 und Vermerk Nr. 11 zu 9100.9776	7
Vermerk Nr. 12 zu den Haushaltsstelle 9100.3777 und 9100.9777	7
Vermerk Nr. 13 zu Haushaltsstelle 7915.6721 (bis zum Haushaltsjahr 2020: 7915.6720)	8

Einnahmen**Vermerk Nr. 1 zu Haushaltsstelle 7915.1721¹**

Gemeindlicher Anteil an der Grunderwerbsteuer (Erstattung durch die Gemeinde Kollnburg an den Zweckverband gemäß § 18 Abs. 3 der Verbandssatzung), **Ansatz:**
0 €

¹ Siehe Vorgang-Nr. 001622; Die Vereinnahmung erfolgte vorher bei den HHSt. 9000.0612, 9000.1732 und 9000.2632; dies entspricht nicht den Vorschriften über die kommunale Haushaltssystematik nach den Grundsätzen der Kameralistik (VVKommH-Syst-Kameralistik); vgl. E-Mail des Bayerischen Landesamts für Statistik vom 05.07.2017

Vermerk Nr. 2 zu Haushaltsstelle 7915.1722²

Umlage der Stadt Viechtach gemäß § 18 Abs. 4 der Verbandssatzung; **Ansatz: 675.000 €**

Die Verbandswirtschaft ist in Abschnitt III (§§ 16-21) der vorgenannten geregelt. Gemäß § 17 Abs. 1 der Verbandssatzung erfolgt die Finanzierung in zwei Phasen, der Finanzierungsphase (Phase 1) und der Erfolgsphase (Phase 2).

In der Phase 1 nimmt der Zweckverband alle zur Entwicklung und Unterhaltung des Industriegebietes erforderlichen Kredite als eigene Mittel auf und tilgt diese mit eigenen Mitteln und den Einnahmen aus dem Verbandsgebiet, das sind insbesondere die Steuereinnahmen, sowie Erlöse aus Grundstücksverkäufen, Beiträgen und sonstigen Einnahmen (§ 17 Abs. 2). Die Phase 2 beginnt nach dem vollständigen Abbau der Verbandsschulden (§ 17 Abs. 3).³ Zu den Verbandsschulden zählen auch die von der Stadt Viechtach geleisteten Umlagen nach § 18.

In der Phase 1, also bis zum Abbau der Verbandsschulden, wird der ungedeckte Finanzbedarf durch Umlage gegenüber der Stadt Viechtach erhoben (§ 18 Abs. 4).⁴ Die Gemeinde Kollnburg wird in der Phase 1 von jeglicher Kostenübernahme befreit.

Vermerk Nr. 3 zu Haushaltsstelle 7915.1723⁵

Gewerbsteuererstattung der Gemeinde Kollnburg gemäß § 19 Abs. 1 der Verbandssatzung nach Mitteilung der Gemeinde Kollnburg vom 10.01.2019; **Ansatz: 134.300 €**

§ 19 Abs. 1 der Satzung vom 16.12.2011 lautet:

„Die Gemeinde Kollnburg verpflichtet sich, das im Verbandsgebiet anfallende Aufkommen an Gewerbesteuer einschließlich Nachzahlungszinsen, bereinigt um die Gewerbesteuerumlage auf dem Niveau des Hebesatzes der Stadt Viechtach nach Erhalt an den Zweckverband abzuführen. Gewerbesteuerrückerstattungen einschließlich Erstattungszinsen sind vom Zweckverband wieder zu erstatten. Sollte in der Gemeinde Kollnburg ein niedrigerer Hebesatz gelten, so ist die Differenz zum Hebesatz der Stadt Viechtach auszugleichen. Gleichzeitig vereinbaren die Gemeinde Kollnburg und die Stadt Viechtach gem. Art. 4 Abs. 4 BayFAG, dass diese Abtretung bei der Ermittlung der Steuerkraftmesszahlen berücksichtigt wird. Die Grundsteuer verbleibt der Gemeinde Kollnburg.“

² Für die Vereinnahmung war bisher die HHSt. 9000.1730 vorgesehen; diese entsprechen jedoch ebenfalls nicht der VVKommHSyst-Kameralistik (vgl. E-Mail des Bayerischen Landesamts für Statistik vom 11.07.2017)

³ Voraussichtlich nicht vor dem 01.01.2032.

⁴ Gegen-Haushaltsstelle ist die 0/7915.7130 (bis zum Haushaltsjahr 2016: 0/7935.8330; vgl. E-Mail des Bayerischen Landesamts für Statistik vom 11.07.2017)

⁵ Für die Vereinnahmung waren bisher die HHSt. 9000.1731 bzw. 9000.2631 vorgesehen; diese entsprechen jedoch ebenfalls nicht der VVKommHSyst-Kameralistik (vgl. E-Mail des Bayerischen Landesamts für Statistik vom 11.07.2017)

Die Gemeinde Kollnburg verpflichtet sich demnach in § 19 Abs. 1 der Verbandssatzung, das im Verbandsgebiet anfallende Aufkommen an Gewerbesteuer einschließlich Nachzahlungszinsen, bereinigt um die Gewerbesteuerumlage auf dem Niveau des Hebesatzes der Stadt Viechtach⁶ nach Erhalt an den Zweckverband abzuführen. Diese Abtretung wird bei der Ermittlung der Steuerkraftmesszahlen berücksichtigt.

Gewerbesteuer-Aufkommen im Verbandsgebiet

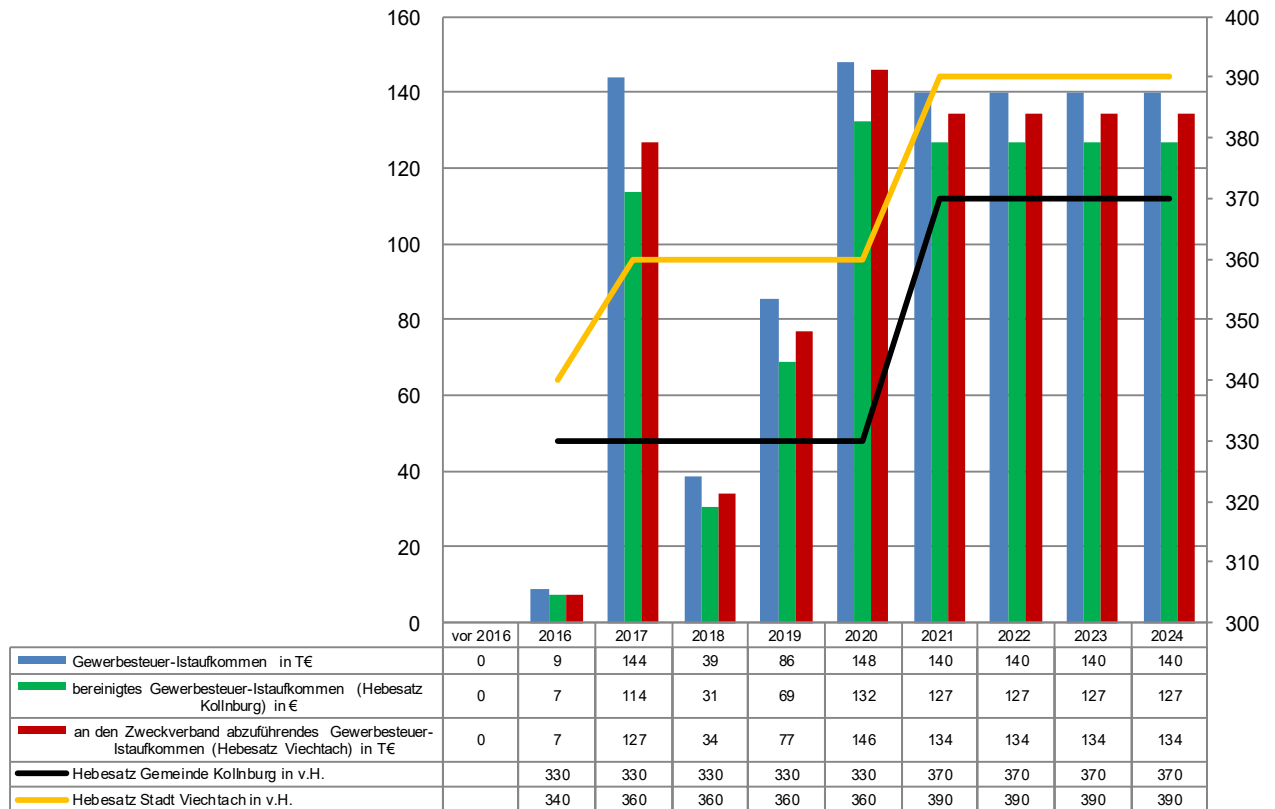

Die Steuereinnahmen im Verbandsgebiet fließen in der Phase 1 (Finanzierungsphase bis voraussichtlich 31.12.2031) vollständig in die Steuerkraft der Stadt Viechtach ein.⁷

⁶ Der Hebesatz bei der Gewerbesteuer beträgt seit 01.01.2021 390 v.H. (§ 1 Nr. 2 der Satzung über die Festsetzung der Hebesätze bei den Realsteuern (Hebesatzsatzung) vom 03.03.2015, zuletzt geändert durch Satzung vom 28.04.2020)

⁷ Mit Schreiben vom 29.03./13.04.2016 stellten die Stadt Viechtach und die Gemeinde Kollnburg beim Bayerischen Landesamt für Statistik den gemeinsamen Antrag nach Art. 4 Abs. 4 des Bayerischen Finanzausgleichsgesetzes (BayFAG) auf abweichende Realsteuerverteilung für die nächsten fünf Jahre. Mit Schreiben vom 17./18.02.2020 (076157) wurde der Antrag verlängert; die abweichende Verteilung soll bis auf Widerruf erfolgen.

Zwischen der Gemeinde Kollnburg und dem Zweckverband bestanden im Jahr 2017 Uneinigkeiten über die konkrete Auslegung des § 19 Abs. 1 der Verbandssatzung. Die Gemeinde Kollnburg vertrat die Auffassung, die Regelung des § 19 Abs. 1 sei rechtswidrig und so nie beabsichtigt gewesen. Aufgrund der derzeitigen Hebesatzdifferenz (Kollnburg 330 v.H.; Viechtach 2015 und 2016 340 v.H. bzw. 2017 360 v.H.) führe die Regelung dazu, dass die Gemeinde Kollnburg mehr Gewerbesteuer an den Zweckverband abführen muss als sie tatsächlich einnimmt. Von einer derartigen Situation seien die Vertreter der Gemeinde Kollnburg zu keinem Zeitpunkt ausgegangen. Der Zweckverband teilte diese Auffassung nicht und hat sich zur Klärung an die Rechtsaufsichtsbehörde gewandt. Das Landratsamt Regen bestätigte mit Schreiben vom 06.09.2017, Az. 20-027-3/201 die Rechtsauffassung des Zweckverbandes bzw. die Abführungspflicht der Gemeinde Kollnburg nach dem Wortlaut der in der Verbandssatzung getroffenen Vereinbarung.

Die Verbandsversammlung des Zweckverbandes hat sich in zwei nichtöffentlichen Sitzungen am 21.11.2017 und 29.03.2018 mit der Problematik befasst und eine ursprünglich vorgesehene Satzungsänderung verworfen.⁸ Seitdem herrscht zwischen den Verbandsmitgliedern und dem Zweckverband Einigkeit über die konkrete Auslegung des § 19 Abs. 1 der Verbandssatzung.⁹

Vermerk Nr. 4 zu Haushaltsstelle 6300.3500

Einnahmen aus Erschließungsbeiträgen gemäß der Satzung über die Erhebung von Erschließungsbeiträgen (Erschließungsbeitragssatzung)¹⁰ vom 19.03.2013; **Ansatz: 206.000 €**

Vermerk Nr. 5 zu Haushaltsstelle 7915.1400

Vermietung der Scheune im Verbandsgebiet	100 €
Verpachtung der Flächen des Regenrückhaltebecken Reichsdorf Nord und des Wirtschaftswegs an die Stadt Viechtach ¹¹	9.600 €
Ansatz	9.700 €

⁸ Vorgesehen war, § 19 der Verbandssatzung durch eine 2. Änderungssatzung dahingehend zu ändern, dass die Gemeinde Kollnburg ab 01.01.2018 das Gewerbesteueraufkommen auf dem Niveau des Hebesatzes der Gemeinde Kollnburg abführt und die Steuereinnahmen im Gegenzug vollständig in die Steuerkraft der Gemeinde Kollnburg fließt (siehe Dok-Nr. 058197). Diese 2. Änderungssatzung wurde nicht erlassen (vgl. Beschluss Nr. 51 der Verbandsversammlung vom 29.03.2018).

⁹ vgl. Schreiben des Zweckverbandes an die Gemeinde Kollnburg vom 03.04.2018 (Dok-Nr. 058978)

¹⁰ Beschluss der Verbandsversammlung vom 19.03.2013, veröffentlicht im Amtsblatt für den Landkreis Regen Nr. 6 vom 24.04.2013

¹¹ Gegen-Haushaltsstelle ist die 0/7000.5300

Ausgaben

Vermerk Nr. 5 zu Haushaltsstelle 6300.5100

Unterhaltung der in der Baulast des Zweckverbandes stehenden Erschließungsstraße Reichsdorf Nord;¹² **Ansatz: 600 €**

Vermerk zum Unterabschnitt 6700 (Straßenbeleuchtung), 6750 (Straßenreinigung) und 6751 (Winterdienst)

Gemäß § 3 Abs. 2 Buchst. j) in Verbindung mit § 19 Abs. 4 der Verbandssatzung ist der Zweckverband für die Unterhaltung der Liegenschaften und Einrichtungen zuständig. Bisher wurden die Ausgaben für Straßenbeleuchtungsstrom, Straßenreinigung und Winterdienst von der Stadt Viechtach übernommen bzw. durchgeführt.

Der Betrieb der Straßenbeleuchtungsanlage (15 Brennstellen) im Verbandsgebiet wird über den Straßenbeleuchtungsvertrag zwischen der Gemeinde Kollnburg und der Bayernwerk AG (jetzt Bayernwerk Netz GmbH) abgewickelt; die Kosten werden der Gemeinde Kollnburg vom Zweckverband nach Aufforderung jeweils erstattet.

Ab dem Haushaltsjahr 2017 werden die Ausgaben mit dem Zweckverband abgerechnet.¹³

Vermerk Nr. 6 zu Haushaltsstelle 7915.5100

Unterhaltung des sonstigen unbeweglichen Vermögens, insbesondere ökologische Pflegemaßnahmen; **Ansatz: 1.000 €**

Vermerk Nr. 7 zu Haushaltsstelle 7915.6400

Steuern, Versicherungen und Schadensfälle; insbesondere Grundsteuerzahlungen die Gemeinde Kollnburg für die im Eigentum des Zweckverbandes stehenden Grundstücke; **Ansatz: 3.000 €**

Vermerk Nr. 8 zu Haushaltsstelle 7915.6550

Sachverständigen, Gerichts- und ähnliche Kosten, u.a. Entschädigung für ehrenamtlich tätige Verbandsräte;¹⁴ **Ansatz: 1.000 €**

- Sitzungsgelder (30 € je Sitzung der Verbandsversammlung und des Rechnungsprüfungsausschusses)¹⁵

¹² Der Straßenname lautet „Reichsdorf Nord, 94234 Viechtach“ (vgl. Widmungsverfügung der Gemeinde Kollnburg vom 03.01.2012 und Beschluss Nr. 2 des Gemeinderats der Gemeinde Kollnburg vom 13.09.2012; siehe Dok-Nr. 025818)

¹³ Gegen-Haushaltsstelle für die Verrechnung von Bauhofleistungen der Stadt Viechtach ist die 0/7710.1630.

¹⁴ Gemäß § 1 der Satzung über die Entschädigung ehrenamtlich tätiger Personen (Entschädigungssatzung-ZWIG) vom 22.10.2020

¹⁵ vgl. Geschäftsordnung für die Verbandsversammlung des Zweckverbandes Industriegebiet REICHSDORF NORD vom 28.09.2020, zuletzt geändert durch Beschluss vom 29.09.2020

Vermerk Nr. 9 zu Haushaltsstelle 7915.7120

Erstattung des finanziellen Nachteils nach § 19 Abs. 2 der Verbandssatzung durch den Zweckverband an die Stadt Viechtach;¹⁶ **Ansatz: 68.200 €**

Wie unter Vermerk Nr. 3 zu Haushaltsstelle 7915.1723 dargestellt, enthält § 19 Abs. 1 Satz 4 der Verbandssatzung zurzeit eine Regelung, wonach die Abtretung des Gewerbesteueraufkommens an den Zweckverband zwischen der Gemeinde Kollnburg und der Stadt Viechtach gemäß Art. 4 Abs. 4 des Bayerischen Finanzausgleichsgesetzes (BayFAG) bei der Ermittlung der Steuerkraftmesszahlen berücksichtigt wird. Die Steuereinnahmen im Verbandsgebiet fließen gemäß § 19 Abs. 1 der Verbandssatzung fließen in der Phase 1 (Finanzierungsphase) vollständig in die Steuerkraft der Stadt Viechtach ein. In Phase 2 (Erfolgsphase 2) fließen die Steuereinnahmen zu je 50 % in die Steuerkraft der Stadt Viechtach und der Gemeinde Kollnburg (§ 19 Abs. 2a der Verbandssatzung).

Durch die weitere Regelung in § 19 Abs. 2 Satz 2 der Verbandssatzung ist der Zweckverband verpflichtet, der Stadt Viechtach (bzw. auch der Gemeinde Kollnburg ab Phase 2) die finanziellen Nachteile, die sich durch dieses Verfahren ergeben, auszugleichen. Finanzielle Nachteile entstehen der Stadt Viechtach bei einer Erhöhung der Steuerkraftzahl ohne tatsächliche Einnahmen z. B. durch reduzierte Schlüsselzuweisungen und erhöhte Kreisumlagen.

Durch die Zweite Satzung zur Änderung der Satzung für den Zweckverband Industriegebiet REICHSDORF NORD vom 16.12.2011 vom 10.12.2018¹⁷ wurde rückwirkend zum 16.12.2011 (Verbandsgründung) ein Abs. 2a in § 19 eingefügt, wonach bei der Ermittlung des finanziellen Nachteils nach § 19 Abs. 2 und Abs. 2a ausschließlich die Auswirkungen auf die Schlüsselzuweisungen (Art. 2 BayFAG) und die Kreisumlagen (Art. 18 BayFAG) berücksichtigt werden. Die weiteren finanziellen Auswirkungen (z.B. mögliche geringere Fördersätze nach Nr. 5.3.1 der Zuweisungsrichtlinie (FAZR)) bleiben aus Vollzugsgründen unberücksichtigt. Eine Ermittlung von geringeren Fördersätzen wäre nach Auffassung der Verwaltung praktisch nicht durchführbar gewesen.

Der Stadt Viechtach entsteht durch die Erhöhung der Steuerkraftzahl im Haushaltsjahr 2021 folgender finanzieller Nachteil:

geringere Schlüsselzuweisung	45.000 €
höhere Kreisumlage	23.200 €
gesamter finanzieller Nachteil im Jahr 2020	68.200 €

¹⁶ Gegen-Haushaltsstelle ist die 0/7915.1730 (vgl. E-Mail des Bayerischen Landesamts für Statistik vom 22.01.2018)

¹⁷ Beschluss Nr. 78 der Verbandsversammlung vom 06.12.2018, Bekanntmachung im Amtsblatt Nr. 26 für den Landkreis Regen am 12.12.2018, Inkrafttreten: 16.12.2011

**finanzieller Nachteil der Stadt Viechtach,
der durch den Zweckverband zu erstaten ist**

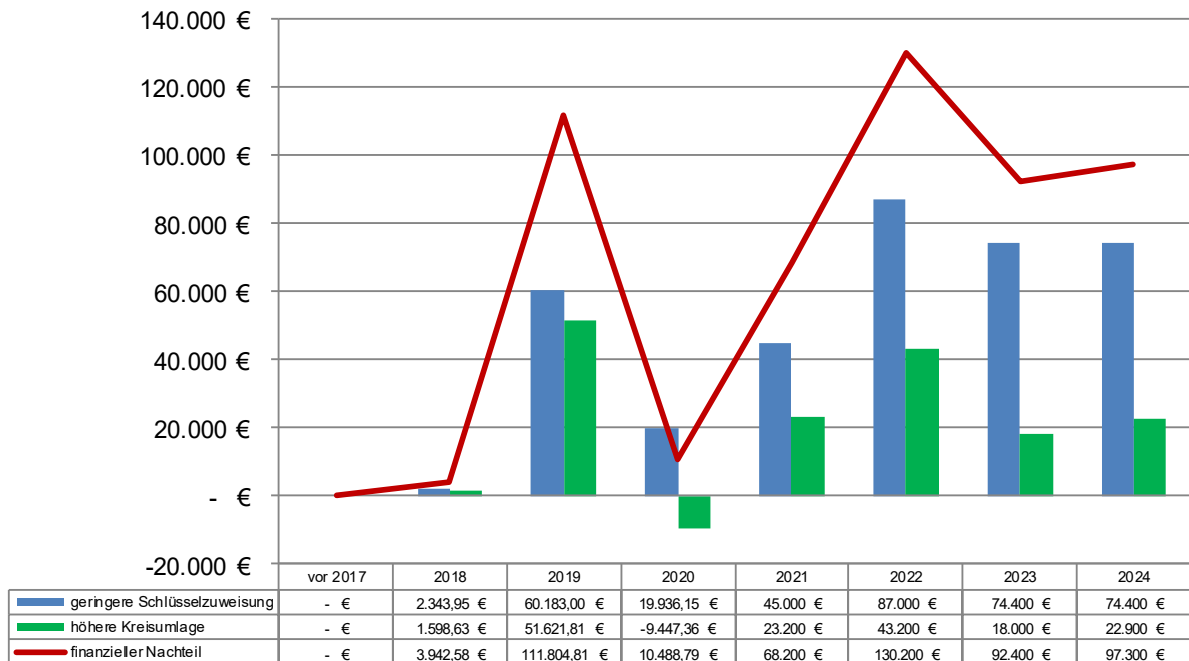

**Vermerk Nr. 10 zu Haushaltsstelle 9100.8076 und
Vermerk Nr. 11 zu 9100.9776**

Zins- und Tilgungsleistungen für die im Jahr 2011 aufgenommenen zwei Darlehen in Höhe von insgesamt 4.950.000 €¹⁸ (Laufzeit Darlehen 1 (kfw) in Höhe von 2.475.000 € bis 31.12.2021; Laufzeit Darlehen 2 (DG-HYP jetzt DZ HYP) in Höhe von 2.475.000 € bis 31.12.2031; Zinsbindung endet am 31.12.2021 - vgl. Vermerk Nr. 12 zu den Haushaltsstellen 9100.).

Zinsleistungen (HHSt. 9100.8076¹⁹): 60.200 €
Tilgungsleistungen (HHSt. 9100.9776²⁰): 469.000 €

Vermerk Nr. 12 zu den Haushaltsstelle 9100.3777 und 9100.9777

Umschuldung des Darlehens Nr. 2 bei der DZ HYP mit einem Restbetrag in Höhe von 1.596.774,08 € zum 31.12.2021 (Ende der Zinsbindung; Zinssatz bis 31.12.2021: 3,29 %); Das Darlehen wurde mit Schreiben des Zweckverbandes vom 30.01.2020 (Gz. 2.0/9153/075443) zum 31.12.2021 gekündigt. **Ansatz: 1.600.000 €**

¹⁸ Beschluss Nr. 1 der nichtöffentlichen (konstituierenden) Sitzung der Verbandsversammlung vom 22.12.2011

¹⁹ Die Verbuchung der Zinsleistungen erfolgte bis zum Haushaltsjahr 2016 bei den HHSt. 9100.8060 und 9100.8070. Die Verbuchung entsprach nicht den Vorschriften über die kommunale Haushaltssystematik nach den Grundsätzen der Kameralistik (VVKommHSyst-Kameralistik)

²⁰ Die Verbuchung der Tilgungsleistungen erfolgte bis zum Haushaltsjahr 2016 bei den HHSt. 9100.9760 und 9100.9770. Die Verbuchung entsprach nicht den Vorschriften über die kommunale Haushaltssystematik nach den Grundsätzen der Kameralistik (VVKommHSyst-Kameralistik)

Vermerk Nr. 13 zu Haushaltsstelle 7915.6721²¹ (bis zum Haushaltsjahr 2020: 7915.6720)**Verwaltungskostenbeitrag an die Stadt Viechtach**

Gemäß § 15 Abs. 2 der bis zum 28.10.2020 geltenden Fassung der Verbandssatzung wurde dem Zweckverband von der Stadt Viechtach jährlich für die Geschäftsführung ein Pauschalbetrag von 3.000 € in Rechnung gestellt. Dieser Erstattungsbetrag konnte von der Verbandsversammlung bei Bedarf aktualisiert werden.

In Textziffer 10 des Berichts über die überörtliche Prüfung der Jahresrechnungen 2013 bis 2016 und der Kasse der Stadt Viechtach vom 11.04.2018 (G 645174) hat der Bayerische Kommunale Prüfungsverband die Mitgliedsgemeinde Stadt Viechtach darauf hingewiesen, dass die Verwaltungskostenbeiträge auf ihre Angemessenheit zu überprüfen wären. Gemäß Beschluss der Verbandsversammlung Nr. 66 vom 10.03.2020 wurde der Pauschalbetrag ab dem Haushaltsjahr 2020 bis auf weiteres auf 31.206,73 € festgesetzt. Gleichzeitig beschloss die Verbandsversammlung, die Regelung in § 15 Abs. 3 durch eine Zweckvereinbarungsregelung zu ersetzen.

Diese Zweckvereinbarung²² wurde von der Verbandsversammlung in ihrer Sitzung am 28.09.2020²³ und vom Stadtrat in seiner Sitzung am 05.10.2020²⁴ beschlossen. Die Zweckvereinbarung trat rückwirkend zum 01.01.2020 in Kraft und ersetzte den Beschluss Nr. 66 vom 10.03.2020.

Der Verwaltungskostenbeitrag beläuft sich nach Ermittlung der Verwaltung für das Jahr 2021 auf rd. **26.100 €**.²⁵

²¹ Die Gegenbuchung des Verwaltungskostenbeitrags erfolgt im Haushalt der Stadt Viechtach im jeweiligen Unterabschnitt bei der Gruppierung 1631 (Leistungen der Verwaltung).

²² Zweckvereinbarung über die Erstattung von Personal- und Verwaltungskosten des Zweckverbandes Industriegebiet REICHSDORF NORD an die Stadt Viechtach (Kostenerstattungsvereinbarung ZWIG) vom 06.10./09.10.2020 (Dok-Nr. 082923, Vorgang-Nr. 005013)

²³ Beschluss Nr. 90

²⁴ Beschluss Nr. 98

²⁵ Die Bürgermeister der Stadt Viechtach werden bei dieser Ermittlung – anders als in der im Dezember 2019 vorgestellten Ermittlung – nicht mehr berücksichtigt. Die Nichtberücksichtigung ist einem Hinweis der Gemeinde Kollnburg geschuldet, wonach die Bürgermeister bei den Personalkosten nicht berücksichtigt werden dürfen, da sie als Verbandsvorsitzende bereits gemäß Entschädigungssatzung entschädigt werden.

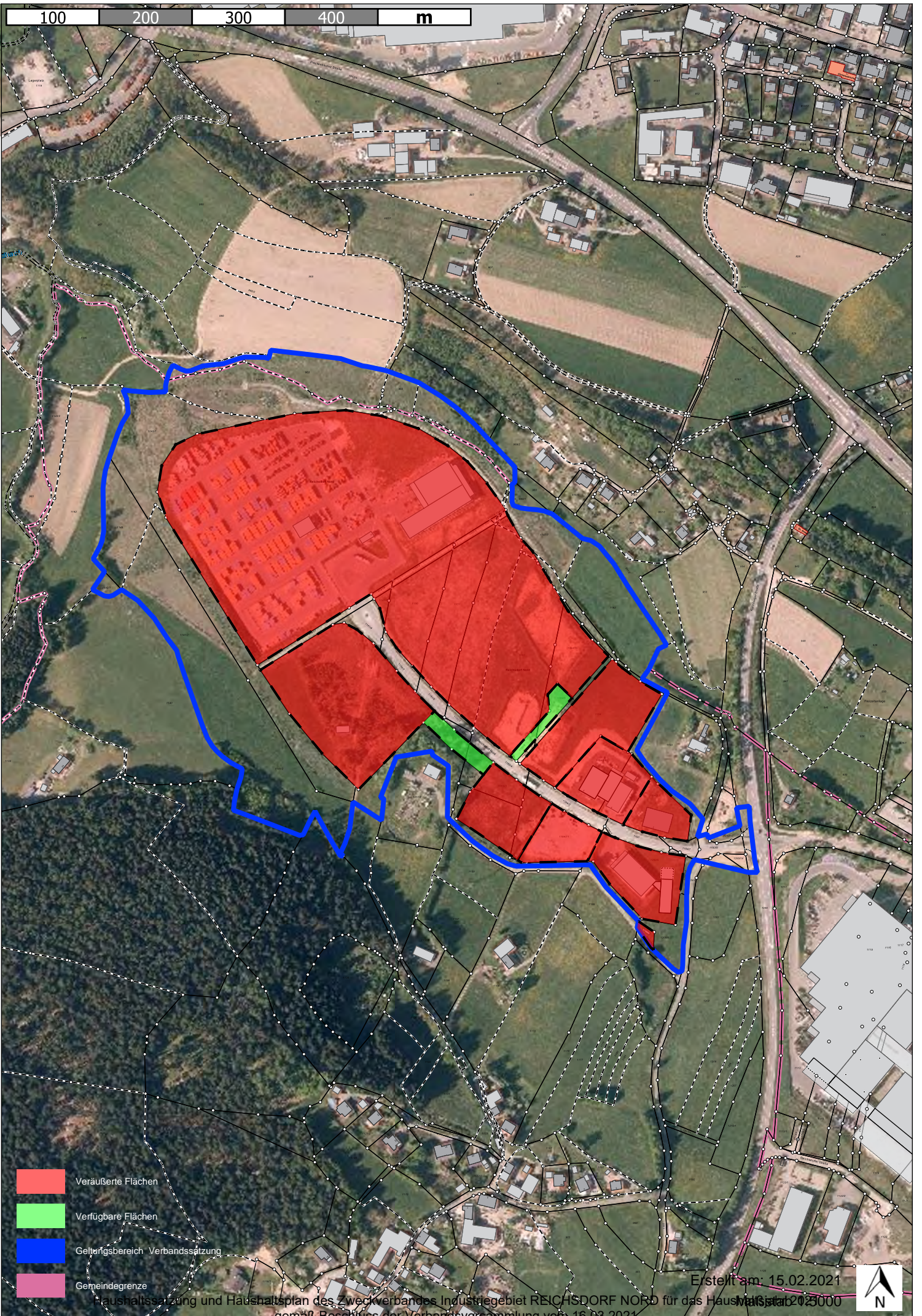

- Veräußerte Flächen
- Verfügbare Flächen
- Geltungsbereich Verbandsatzung
- Gemeindegrenze

Erstellt am: 15.02.2021

