

Haushaltssatzung und Haushaltsplan des Zweckverbandes Industriegebiet REICHSDORF NORD für das Haushaltsjahr 2022

Aktenzeichen:	941-2022
Vorgang-Nummer:	005159
Dokumenten-Nummer:	102804
Vom:	25.03.2022
Beschluss der Verbandsversammlung vom:	15.03.2022*
Genehmigungspflichtige Bestandteile:	nein
Beteiligung der Rechtsaufsichtsbehörde:	Schreiben vom 21.03.2022 (Az. 20-941)
Art der amtlichen Bekanntmachung:	Bekanntmachung im Amtsblatt für den Landkreis Regen Nr. 5 vom 30.03.2022
Tag der amtlichen Bekanntmachung:	30.03.2022
Inkrafttreten:	01.01.2022

* Beschluss-Nr. 108 (Haushaltssatzung 2022) und Beschluss-Nr. 109 (Finanzplan 2021-2025)

Haushaltssatzung des Zweckverbandes Industriegebiet REICHSDORF NORD für das Haushaltsjahr 2022 (Haushaltssatzung 2022)

Vom 25.03.2022

Der Zweckverband Industriegebiet REICHSDORF NORD erlässt aufgrund Art. 40 ff. des Gesetzes über die kommunale Zusammenarbeit (KommZG) in Verbindung mit Art. 63 ff. der Gemeindeordnung (GO) folgende Haushaltssatzung:

§ 1 Haushaltsplan

Der als Anlage beigefügte Haushaltsplan für das **Haushaltsjahr 2022** wird hiermit festgesetzt; er schließt im

Verwaltungshaushalt in den Einnahmen und Ausgaben mit **269.000 €**

und im

Vermögenshaushalt in den Einnahmen und Ausgaben mit **171.000 €**

ab.

§ 2 Kreditaufnahmen

Kreditaufnahmen für Investitionen und Investitionsförderungsmaßnahmen sind nicht vorgesehen.

§ 3 Verpflichtungsermächtigungen

Verpflichtungsermächtigungen im Vermögenshaushalt werden nicht festgesetzt.

§ 4 Verbandsumlage

Eine **Verbandsumlage** gemäß § 18 Abs. 4 der Verbandssatzung ZWIG (VS ZWIG) gegenüber der Stadt Viechtach wird nicht festgesetzt.

§ 5
Kassenkredite

Der **Höchstbetrag der Kassenkredite** zur rechtzeitigen Leistung von Ausgaben nach dem Haushaltsplan wird auf **44.000 €** festgesetzt.

§ 6
Inkrafttreten

Diese Haushaltssatzung tritt mit dem **01.01.2022** in Kraft.

Viechtach, 25.03.2022

ZWECKVERBAND INDUSTRIEGEBIET REICHSDORF NORD

Herbert Preuß
Verbandsvorsitzender

Vorbericht

zum Haushaltsplan des Zweckverbandes Industriegebiet REICHSDORF NORD des Jahres 2022



gemäß § 2 Abs. 2 Nr. 1 KommHV-Kameralistik

1. Allgemeines¹

Der Zweckverband Industriegebiet REICHSDORF NORD ist gemäß Ziffer 3 des Amtsblattes für den Landkreis Regen (Nr. 22/2011) vom 15.12.2011 am 16.12.2011 gebildet worden. Die rechtsaufsichtliche Genehmigung der Verbandssatzung erfolgte mit Schreiben des Landratsamtes Regen vom 15.12.2011 (Az. 20-020-5).²

Die Zielrichtung ergibt sich aus der Präambel der Verbandssatzung:³

„Der Gemeinderat Kollnburg und der Stadtrat Viechtach hatten im Dezember 2009 beschlossen, die Gewerbegebiete Reichsdorf-Ost und Reichsdorf-Nord als Projekte der interkommunalen Zusammenarbeit zu entwickeln. Dieser Grundsatzbeschluss wurde in die Vereinbarung über eine einfache Arbeitsgemeinschaft nach dem Gesetz über kommunale Zusammenarbeit übernommen, die vom Stadtrat Viechtach am 08. Februar 2010 und vom Gemeinderat Kollnburg am 22. März 2010 genehmigt wurde.

Derzeit besteht nur Bedarf an der Ausweisung des Industriegebietes Reichsdorf NORD. Die Umsetzung und Konkretisierung des gemeinsamen Zieles der Stärkung der wirtschaftlichen Infrastruktur und zur Schaffung und Sicherung von hochwertigen Arbeitsplätzen in unserer Region sind Ziel und Gegenstand dieses Vertrages.“

Die Verbandswirtschaft ist in Abschnitt III (§§ 16-21) dieser Verbandssatzung³ geregelt.

2. Kurzbericht zum Haushaltsjahr 2021

Die Haushaltsrechnung 2021 des Zweckverbandes Industriegebiet REICHSDORF NORD schließt in Einnahmen und Ausgaben mit folgenden Beträgen ab:

Verwaltungshaushalt	Vermögenshaushalt	Gesamthaushalt
961.341,99 €	3.083.980,98 €	4.045.322,97 €

Die Zuführung vom Verwaltungshaushalt zum Vermögenshaushalt betrug 796.337,19 €. Die Zuführung zur allgemeinen Rücklage betrug 242.321,76 €.

Nähere Angaben können dem Rechenschaftsbericht⁴ entnommen werden.

¹ Gemeindegkennziffer des Zweckverbandes Industriegebiet REICHSDORF NORD: 276735

² Siehe Dok-Nr. 054492

³ Satzung für den Zweckverband Industriegebiet REICHSDORF NORD (Verbandssatzung ZWIG – VS ZWIG) vom 16.12.2011, zuletzt geändert durch die 4. Änderungssatzung vom 22.10.2020 (Vorgang-Nr. 000567)

⁴ Rechenschaftsbericht zur Jahresrechnung des Zweckverbandes Industriegebiet REICHSDORF NORD des Jahres 2021 vom 31.01.2022

3. Bericht zum Haushaltsjahr 2022

Das Haushaltsvolumen beträgt dieses Jahr 440.000 € und reduziert sich somit um 3.228.000 € gegenüber dem Vorjahr.

3.1 Verwaltungshaushalt

Die Einnahmen und Ausgaben des Verwaltungshaushalts reduzieren sich gegenüber dem Vorjahr um 550.000 € und betragen somit 269.000 €.

3.1.1 Einnahmen:

Mieteinnahmen (insbesondere Flächen zur Abwasserbeseitigung)	9.000 €
Grunderwerbsteueranteil der Gemeinde Kollnburg	- €
Umlage der Stadt Viechtach	- €
Gewerbesteuererstattung der Gemeinde Kollnburg	260.000 €
Zuführung vom Vermögenshaushalt	- €
Summa	269.000 €

3.1.2 Ausgaben:

Verwaltungskostenbeitrag an die Stadt Viechtach	23.100 €
Erstattung des finanziellen Nachteils an Stadt Viechtach	129.500 €
sonstiger sächlicher Verwaltungs- und Betriebsaufwand (Gruppen 5-66)	35.000 €
Zinsen für Darlehen	1.400 €
Zuführung zum Vermögenshaushalt	80.000 €
Summa	269.000 €

Auf die Erläuterungen zu den Einnahmen und Ausgaben (Anlage zum Haushaltsplan) wird an dieser Stelle verwiesen.

3.2 Vermögenshaushalt

Das Volumen des Vermögenshaushalts reduziert sich um 2.678.000 € gegenüber dem Vorjahr. Er beziffert sich auf 171.000 € und ist wie folgt gegliedert:

3.2.1 Einnahmen:

Erschließungsbeiträge nach BauGB	- €
Erlös aus der Veräußerung von Grundstücken	29.000 €
Zuführung vom Verwaltungshaushalt	80.000 €
Entnahme aus der Allgemeinen Rücklage	62.000 €
Summa	171.000 €

3.2.2 Ausgaben:

Grunderwerb	11.000 €
ordentliche Tilgung von Krediten	160.000 €
Zuführung zum Verwaltungshaushalt	- €
Zuführung an allgemeine Rücklage	- €
Summa	171.000 €

4. Schlussbemerkung

Die Gesamtflächen der bebaubaren Grundstücke im Industriegebiet Reichsdorf Nord betragen 147.280 m² (inkl. sog. „Parkplatzfläche“). Hiervon wurden bisher 146.422 m² veräußert. Im Jahr 2022 ist der Verkauf der letzten verfügbaren Fläche, der sog. „Parkplatzfläche“ zwischen den Parzellen Fischl und Winter geplant.⁵

Aufgrund der Umschuldung eines Darlehens im Jahr 2021⁶ und dem daraus resultieren günstigeren Zinssatz (bis 2021: 3,29 %, ab 2022: 0,09 %) reduzieren sich die Zinsausgaben im Vergleich zur Finanzplanung 2020-2024 jährlich um rd. 45.000 €. Die Finanzplanung 2021-2025 geht somit in den nächsten Jahren von folgendem Schuldendienst aus:

Jahr	Zinsleistungen	Tilgungsleistungen	Gesamt
2022	1.400 €	160.000 €	161.400 €
2023	1.200 €	160.000 €	161.200 €
2024	1.100 €	160.000 €	161.100 €
2025	1.000 €	160.000 €	161.000 €
Gesamt	4.700 €	640.000 €	644.700 €

Durch den reduzierten Schuldendienst und die im Vergleich zur letztjährigen Haushaltsplanung höhere Gewerbesteuererstattung durch die Gemeinde Kollnburg⁷ reduziert sich u.a. auch der ungedeckte Finanzbedarf des Zweckverbandes (HHSt. 7915.1722).⁸ Nach § 18 Abs. 4 der Verbandssatzung wird der ungedeckte Finanzbedarf durch eine Umlage gegenüber der Stadt Viechtach erhoben. Die Finanzplanung geht derzeit von folgendem ungedeckten Finanzbedarf aus: 2023: 39.500 €, 2024: 46.400 € und 2025: 142.000 €

Entwicklung der Verbandsumlage an den Zweckverband Industriegebiet REICHSDORF NORD seit Verbandsgründung (Phase 1 - Finanzierungsphase)

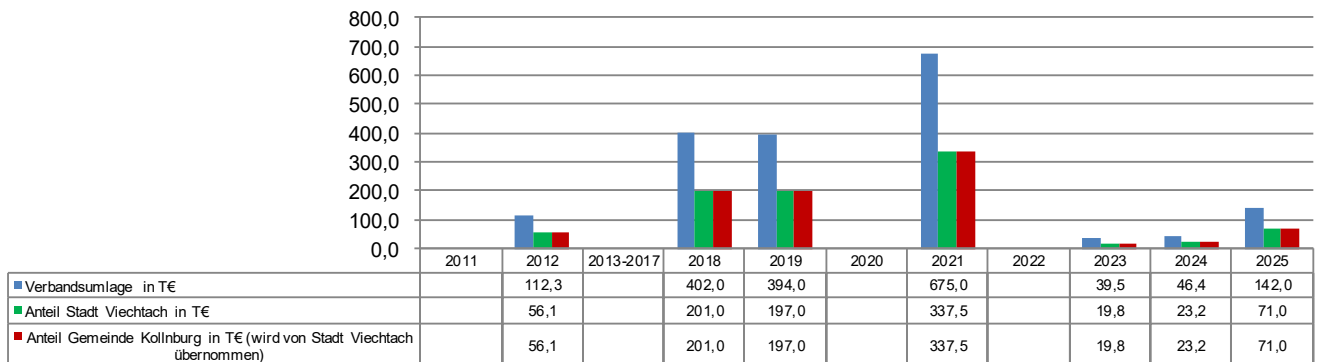

Abschließend gilt der Dank allen Beteiligten für die gute Zusammenarbeit.

Viechtach, 31.01.2022

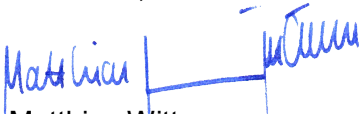
Matthias Wittmann
Verwaltungsfachwirt

⁵ Mitteilung des Hauptamtes vom 08.12.2021 (Dok-Nr. 100079); Fläche siehe Link im BayernAtlas

⁶ vgl. Vermerk Nr. 10 zu HHSt. 9100.8076 und Vermerk Nr. 11 zu HHSt. 9100.9776

⁷ Jährliche Gewerbesteuererstattung 2022-2025 gemäß Haushaltsplanung 2022: 260.000 €
Jährliche Gewerbesteuererstattung 2021-2024 gemäß Haushaltsplanung 2021: 134.300 €

⁸ vgl. hierzu Vermerk Nr. 2 zu Haushaltsstelle 7915.1722

Gesamtplan für das Haushaltsjahr 2022

1. Zusammenfassung der Einnahmen, Ausgaben und Verpflichtungsermächtigungen

- in EUR -

Gesamtplan für das Haushaltsjahr 2022

Einzelplan		Haushaltsansatz				Ergebnisse der Jahresrechnung 2020		
		Haushaltsjahr 2022		Vorjahr 2021				
Nr.	Bezeichnung	Einnahmen EUR	Ausgaben EUR		Einnahmen EUR	Ausgaben EUR	Einnahmen EUR	Ausgaben EUR
1	2	3	4	5	6	7	8	9
	Verwaltungshaushalt							
0	Allgemeine Verwaltung	0	0		0	0	0,00	0,00
1	Öffentliche Sicherheit und Ordnung	0	0		0	0	0,00	0,00
2	Schulen	0	0		0	0	0,00	0,00
3	Wissenschaft, Forschung, Kulturpflege	0	0		0	0	0,00	0,00
4	Soziale Sicherung	0	0		0	0	0,00	0,00
5	Gesundheit, Sport, Erholung	0	0		0	0	0,00	0,00
6	Bau- und Wohnungswesen, Verkehr	0	25.000		0	25.800	0,00	6.986,54
7	Öffentliche Einrichtungen, Wirtschaftsförderung	269.000	162.600		819.000	101.000	147.048,20	38.589,66
8	Wirtschaftliche Unternehmen, allgemeines Grund- und Sondervermögen	0	0		0	0	0,00	0,00
9	Allgemeine Finanzwirtschaft	0	81.400		0	692.200	0,00	101.472,00
0-9	Zusammen	269.000	269.000		819.000	819.000	147.048,20	147.048,20

Gesamtplan für das Haushaltsjahr 2022

Einzelplan		Haushaltsansatz					Ergebnisse der Jahresrechnung	
		Haushaltsjahr 2022			Vorjahr 2021		2020	
Nr.	Bezeichnung	Einnahmen EUR	Ausgaben EUR	Verpfl.-Erm. EUR	Einnahmen EUR	Ausgaben EUR	Einnahmen EUR	Ausgaben EUR
1	2	3	4	5	6	7	8	9
	Vermögenshaushalt							
0	Allgemeine Verwaltung	0	0	0	0	0	0,00	0,00
1	Öffentliche Sicherheit und Ordnung	0	0	0	0	0	0,00	0,00
2	Schulen	0	0	0	0	0	0,00	0,00
3	Wissenschaft, Forschung, Kulturpflege	0	0	0	0	0	0,00	0,00
4	Soziale Sicherung	0	0	0	0	0	0,00	0,00
5	Gesundheit, Sport, Erholung	0	0	0	0	0	0,00	0,00
6	Bau- und Wohnungswesen, Verkehr	0	0	0	206.000	0	0,00	0,00
7	Öffentliche Einrichtungen, Wirtschaftsförderung	29.000	11.000	0	411.000	49.000	12.216,40	992,36
8	Wirtschaftliche Unternehmen, allgemeines Grund- und Sondervermögen	0	0	0	0	0	0,00	0,00
9	Allgemeine Finanzwirtschaft	142.000	160.000	0	2.232.000	2.800.000	29.840,96	772.514,89
0-9	Zusammen	171.000	171.000	0	2.849.000	2.849.000	42.057,36	773.507,25
	Gesamthaushalt	440.000	440.000	0	3.668.000	3.668.000	189.105,56	920.555,45

*** Ende der Liste "Zusammenfassung der Einnahmen und Ausgaben" ***

Gesamtplan für das Haushaltsjahr 2022

2. Haushaltsquerschnitt - Einzelpläne 0-8

- in EUR -

Zweckverband IG REICHSDORF NORD

Einwohner: 0

Stand : . .

Haushaltsquerschnitt - Einzelpläne 0-8

Gld. Nr.	Aufgabenbereich	Einnahmen aus Verwaltung und Betrieb	Sonstige Finanz- einnahmen	Personal- ausgaben	Sächlicher Verw.- und Betriebs- aufwand, weitere Finanzausgaben	Zuweisungen und Zuschüsse	Zuschussbedarf (Sp.3 und 4 .5 bis 7)	Objektbezogene Einnahmen des Verm.-HH	Baumaßnahmen	Sonstige Investitions- ausgaben	Verpflich- tungs- ermäch- tigungen
	Gruppierungsziffer	10 - 17	20-22, 24-26	40 - 46	50-68,84	70 - 78		32 - 36	94 - 96	92,93,98,99	
		EUR	EUR	EUR	EUR	EUR	EUR	EUR	EUR	EUR	EUR
1	2	3	4	5	6	7	8	9	10	11	12
61	Städtebauliche Planung, Städtebauförderung, Vermessung, Bauordnung <i>Je EW.</i>	0 0	0 0	0 0	20.000 *****	0 0	-20.000 *****	0 0	0 0	0 0	0 0
63	Gemeindestraßen <i>Je EW.</i>	0 0	0 0	0 0	1.000 *****	0 0	-1.000 *****	0 0	0 0	0 0	0 0
67	Straßenbeleuchtung und -reinigung <i>Je EW.</i>	0 0	0 0	0 0	4.000 *****	0 0	-4.000 *****	0 0	0 0	0 0	0 0
6	Bau- und Wohnungswesen, Verkehr <i>Je EW.</i>	0 0	0 0	0 0	25.000 *****	0 0	-25.000 *****	0 0	0 0	0 0	0 0
79	Fremdenverkehr, sonstige Förderung von Wirtschaft und Verkehr <i>Je EW.</i>	269.000 *****	0 0	0 0	33.100 *****	129.500 *****	106.400 *****	29.000 *****	0 0	11.000 *****	0 0
7	Öffentliche Einrichtungen, Wirtschaftsförderung <i>Je EW.</i>	269.000 *****	0 0	0 0	33.100 *****	129.500 *****	106.400 *****	29.000 *****	0 0	11.000 *****	0 0
	Gesamt <i>Je EW.</i>	269.000 0	0 0	0 0	58.100 *****	129.500 0	81.400 0	29.000 0	0 0	11.000 0	0 0

*** Ende der Liste "Haushaltsquerschnitt - Einzelpläne 0-8" ***

Gesamtplan für das Haushaltsjahr 2022

2. Haushaltsquerschnitt - Einzelplan 9

- in EUR -

Zweckverband IG REICHSDORF NORD

Einwohner: 0

Stand : . .

Haushaltsquerschnitt - Einzelplan 9

Gld. Nr.	Aufgabenbereich	Steuern und allgemeine Zuweisungen	Einnahmen aus Verw. u.Betrieb Sonstige Finanz- einnahmen	Deckungs- reserve	Sonstige Finanz- ausgaben	Überschuss (Sp.3+4 ./5+6)	Sonstige Einnahmen des VMH	Sonstige Ausgaben des VMH
	Gruppierungsziffer	00 - 08	158,20,21, 23,26-28	47, 85	80-84,86		30,31,37	90,91,97, 990,992
		EUR	EUR	EUR	EUR	EUR	EUR	EUR
1	2	3	4	5	6	7	8	9
91	Sonstige allgemeine Finanzwirtschaft <i>Je EW.</i>	0 0	0 0	0 0	81.400 *****	-81.400 *****	142.000 *****	160.000 *****
9	Allgemeine Finanzwirtschaft <i>Je EW.</i>	0 0	0 0	0 0	81.400 *****	-81.400 *****	142.000 *****	160.000 *****
	Gesamt <i>Je EW.</i>	0 0	0 0	0 0	81.400 *****	-81.400 *****	142.000 *****	160.000 *****

*** Ende der Liste "Haushaltsquerschnitt - Einzelplan 9" ***

Gesamtplan für das Haushaltsjahr 2022

3. Gruppierungsübersicht

- in EUR -

Zweckverband IG REICHS DORF NORD

Einwohner: 0

Stand: . .

CIP-KOMMUNAL / GRUBAYH
Rel. 4.2.10 (Update 2) (03.12.2021)

Gruppierungsübersicht

Grupp.-Nr.	Bezeichnung der Hauptgruppen, Gruppen und Untergruppen	Ansatz	je	Ansatz	Rechnungs.-Erg.
		2022	Einwohner in	2021	2020
		EUR	EUR	EUR	EUR
Einnahmen					
E I N N A H M E N D E S V E R W A L T U N G S H A U S H A L T E S					

1	Einnahmen aus Verwaltung und Betrieb				
14	Mieten und Pachten	9.000	***.***.***,**	9.700	100,00
10-15	ZWISCHENSUMME	9.000	***.***.***,**	9.700	100,00
17	Zuweisungen und Zuschüsse für laufende Zwecke				
172	von Gemeinden/Gv	260.000	***.***.***,**	809.300	146.948,20
17	ZWISCHENSUMME	260.000	***.***.***,**	809.300	146.948,20
1	Z W I S C H E N S U M M E	269.000	***.***.***,**	819.000	147.048,20
E I N N A H M E N A U S V E R W A L T U N G U N D B E T R I E B					
ERSTATTUNGEN UND ZUWEISUNGEN					
0-2999	G E S A M T E I N N A H M E N	269.000	***.***.***,**	819.000	147.048,20
DES VERWALTUNGSHAUSHALTES					
3	E I N N A H M E N D E S V E R M Ö G E N S H A U S H A L T E S				

30	Zuführung vom Verwaltungshaushalt				
300	Zuführung vom Verwaltungshaushalt (ohne Sonderrücklagen)	80.000	***.***.***,**	632.000	29.840,96
30	ZWISCHENSUMME	80.000	***.***.***,**	632.000	29.840,96
31	Entnahmen aus Rücklagen				
310	Entnahmen aus Rücklagen (ohne Sonderrücklagen)	62.000	***.***.***,**	0	0,00
31	ZWISCHENSUMME	62.000	***.***.***,**	0	0,00
34	Einnahmen aus der Veräußerung von Sachen des Anlagevermögens				
340	Grundstücke, bauliche Anlagen, grundstücksgleiche Rechte	29.000	***.***.***,**	411.000	12.216,40
34	ZWISCHENSUMME	29.000	***.***.***,**	411.000	12.216,40
35	Beiträge und ähnlichen Entgelte	0	0,00	206.000	0,00
37	Einnahmen aus Krediten und inneren Darlehen				
377	von Kreditinstituten (einschl. Sparkassen)	0	0,00	1.600.000	0,00
37	ZWISCHENSUMME	0	0,00	1.600.000	0,00
3	G E S A M T E I N N A H M E N	171.000	0,00	2.849.000	42.057,36
DES VERMÖGENSHAUSHALTES					
G E S A M T E I N N A H M E N		440.000	0,00	3.668.000	189.105,56
DES VWHH UND VMHH					

Gruppierungsübersicht

Grupp.-Nr.	Bezeichnung der Hauptgruppen, Gruppen und Untergruppen	Ansatz	je	Ansatz	Rechnungs.-Erg.
		2022	Einwohner in	2021	2020
		EUR	EUR	EUR	EUR
Ausgaben					
A U S G A B E N D E S V E R W A L T U N G S H A U S H A L T E S					

5/6	Sächlicher Verwaltungs- und Betriebsaufwand				
51	Unterhaltung des sonstigen unbeweglichen Vermögens	3.000	***.***.***,**	3.100	2.711,23
57-63	Weitere Verwaltungs- und Betriebsausgaben				
638	statistische Zusammenfassung der Gruppen 57 bis 63 ohne die Untergruppe 639	2.500	***.***.***,**	3.500	3.372,20
64	Steuern, Versicherungen, Schadensfälle	3.000	***.***.***,**	3.000	2.485,92
65	Geschäftsausgaben	25.400	***.***.***,**	22.100	1.237,84
66	Weitere allgemeine sächliche Ausgaben				
661	Mitgliedsbeiträge	500	***.***.***,**	500	417,60
662	Vermischte Ausgaben	100	***.***.***,**	100	0,00
5-66	ZWISCHENSUMME	34.500	***.***.***,**	32.300	10.224,79
67	Erstattungen von Ausgaben des Verwaltungshaushalts				
672	an Gemeinden/Gv	23.600	***.***.***,**	26.300	24.862,62
67	ZWISCHENSUMME	23.600	***.***.***,**	26.300	24.862,62
5-6	Z W I S C H E N S U M M E	58.100	***.***.***,**	58.600	35.087,41
SÄCHLICHER VERWALTUNGS- U. BETRIEBSAUFWAND					
7	Zuweisungen und Zuschüsse (nicht für Investitionen)				
71	Zuweisungen und sonstige Zuschüsse für laufende Zwecke				
712	an Gemeinden/Gv	129.500	***.***.***,**	68.200	10.488,79
71	ZWISCHENSUMME	129.500	***.***.***,**	68.200	10.488,79
7	Z W I S C H E N S U M M E	129.500	***.***.***,**	68.200	10.488,79
ZUWEISUNGEN UND ZUSCHÜSSE DES VVHH					
8	Sonstige Finanzausgaben				
80	Zinsausgaben				
807	an Kreditinstitute (einschl. Sparkassen)	1.400	***.***.***,**	60.200	71.631,04
80	ZWISCHENSUMME	1.400	***.***.***,**	60.200	71.631,04
86	Zuführung zum Vermögenshaushalt				
860	Zuführung zum Vermögenshaushalt (ohne Sonderrücklagen)	80.000	***.***.***,**	632.000	29.840,96
86	ZWISCHENSUMME	80.000	***.***.***,**	632.000	29.840,96
8	Z W I S C H E N S U M M E	81.400	***.***.***,**	692.200	101.472,00
SONSTIGE FINANZAUSGABEN					
4-8999	G E S A M T A U S G A B E N DES VERWALTUNGSHAUSHALTES	269.000	***.***.***,**	819.000	147.048,20
A U S G A B E N D E S V E R M Ö G E N S H A U S H A L T E S					

9	Ausgaben für den Erwerb von Sachen des Anlagevermögens (ohne Baumaßnahmen)				

Gruppierungsübersicht

Grupp.-Nr.	Bezeichnung der Hauptgruppen, Gruppen und Untergruppen	Ansatz	je	Ansatz	Rechnungs.-Erg.
		2022	Einwohner in	2021	2020
		EUR	EUR	EUR	EUR
Ausgaben					
932	Erwerb von Grundstücken, grundstücksgleichen Rechten, baulichen Anlagen	11.000	***.***.***,**	44.000	992,36
93	ZWISCHENSUMME	11.000	***.***.***,**	44.000	992,36
94,95,96	Baumaßnahmen	0	0,00	5.000	0,00
97	Tilgung von Krediten, Rückzahlung von inneren Darlehen				
977	an Kreditinstitute (einschl. Sparkassen)	160.000	***.***.***,**	2.069.000	469.053,44
97	ZWISCHENSUMME	160.000	***.***.***,**	2.069.000	469.053,44
99	Sonstiges				
992	Deckung von Fehlbeträgen (Soll-Fehlbeträgen)	0	0,00	731.000	303.461,45
99	ZWISCHENSUMME	0	0,00	731.000	303.461,45
9	GESAMTAUSGABEN DES VERMÖGENSHAUSHALTES	171.000	0,00	2.849.000	773.507,25
	GESAMTAUSGABEN DES VWHH UND VMHH	440.000	0,00	3.668.000	920.555,45

*** Ende der Liste "Gruppierungsübersicht" ***

Gesamtplan für das Haushaltsjahr 2022

3. Gruppierungsübersicht mit Einzeldarstellung der Haushaltsstellen

- in EUR -

Zweckverband IG REICHS DORF NORD

Einwohner: 0

Stand: . .

CIP-KOMMUNAL / GRUBAYHE
Rel. 4.2.10 (Update 2) (03.12.2021)

Gruppierungsübersicht

Grupp.-Nr.	Bezeichnung der Hauptgruppen, Gruppen und Untergruppen	Ansatz	je	Ansatz	Rechnungs.-Erg.
		2022	Einwohner in	2021	2020
		EUR	EUR	EUR	EUR
Einnahmen					
E I N N A H M E N D E S V E R W A L T U N G S H A U S H A L T E S					

1	Einnahmen aus Verwaltung und Betrieb				
14	Mieten und Pachten				
7915.1400	Mieten und Pachten	9.000	* ** * . ** * ** , **	9.700	100,00
		9.000	* ** * . ** * ** , **	9.700	100,00
10-15	ZWISCHENSUMME	9.000	* ** * . ** * ** , **	9.700	100,00
17	Zuweisungen und Zuschüsse für laufende Zwecke				
172	von Gemeinden/Gv				
7915.1721	gemeindl. Anteil der Grunderwerbsteuer gem. § 18 Abs. 3 VS	0	0,00	0	1.148,61
7915.1722	Umlage der Stadt Viechtach gem. § 18 Abs. 4 VS	0	0,00	675.000	0,00
7915.1723	Gewerbesteuererstattung der Gemeinde Kollnburg gem. § 19 Abs. 1 VS	260.000	* ** * . ** * ** , **	134.300	145.799,59
		260.000	0,00	809.300	146.948,20
17	ZWISCHENSUMME	260.000	0,00	809.300	146.948,20
1	Z W I S C H E N S U M M E	269.000	0,00	819.000	147.048,20
E I N N A H M E N A U S V E R W A L T U N G U N D B E T R I E B					
ERSTATTUNGEN UND ZUWEISUNGEN					
0-2999	G E S A M T E I N N A H M E N	269.000	0,00	819.000	147.048,20
DES VERWALTUNGSHAUSHALTES					

3	E I N N A H M E N D E S V E R M Ö G E N S H A U S H A L T E S				

30	Zuführung vom Verwaltungshaushalt				
300	Zuführung vom Verwaltungshaushalt				
	(ohne Sonderrücklagen)				
9100.3000	Zuführung vom Verwaltungshaushalt	80.000	* ** * . ** * ** , **	632.000	29.840,96
		80.000	* ** * . ** * ** , **	632.000	29.840,96
30	ZWISCHENSUMME	80.000	* ** * . ** * ** , **	632.000	29.840,96
31	Entnahmen aus Rücklagen				
310	Entnahmen aus Rücklagen (ohne Sonderrücklagen)				
9100.3100	Entnahme aus der Allgemeinen Rücklage	62.000	* ** * . ** * ** , **	0	0,00
		62.000	* ** * . ** * ** , **	0	0,00
31	ZWISCHENSUMME	62.000	* ** * . ** * ** , **	0	0,00
34	Einnahmen aus der Veräußerung von Sachen des Anlagevermögens				
340	Grundstücke, bauliche Anlagen, grundstücksgleiche Rechte				
7915.3400	Verkauf von Grundstücken	29.000	* ** * . ** * ** , **	411.000	12.216,40
		29.000	* ** * . ** * ** , **	411.000	12.216,40
34	ZWISCHENSUMME	29.000	* ** * . ** * ** , **	411.000	12.216,40
35	Beiträge und ähnlichen Entgelte				
6300.3500	Erschließungsbeiträge	0	0,00	206.000	0,00
		0	0,00	206.000	0,00
37	Einnahmen aus Krediten und inneren Darlehen				
377	von Kreditinstituten (einschl. Sparkassen)				

Gruppierungsübersicht

Grupp.-Nr.	Bezeichnung der Hauptgruppen, Gruppen und Untergruppen	Ansatz	je	Ansatz	Rechnungs.-Erg.
		2022	Einwohner in	2021	2020
		EUR	EUR	EUR	EUR
Einnahmen					
9100.3777	Außerord. Kreditaufnahme bei Kredit- instituten für unrentierliche Maßnahmen	0	0,00	1.600.000	0,00
		0	0,00	1.600.000	0,00
37	ZWISCHENSUMME	0	0,00	1.600.000	0,00
3	GESAMTEINNAHMEN DES VERMÖGENSHAUSHALTES	171.000	0,00	2.849.000	42.057,36
	GESAMTEINNAHMEN DES VWHH UND VMHH	440.000	0,00	3.668.000	189.105,56

Gruppierungsübersicht

Grupp.-Nr.	Bezeichnung der Hauptgruppen, Gruppen und Untergruppen	Ansatz	je	Ansatz	Rechnungs.-Erg.
		2022	Einwohner in	2021	2020
		EUR	EUR	EUR	EUR
Ausgaben					
A U S G A B E N D E S V E R W A L T U N G S H A U S H A L T E S					

5/6	Sächlicher Verwaltungs- und Betriebsaufwand				
51	Unterhaltung des sonstigen unbeweglichen Vermögens				
6300.5100	Unterhaltung des sonstigen unbeweglichen Vermögens	500	* ** * ** * ** *	600	1.751,60
6700.5100	Unterhaltung des sonstigen unbeweglichen Vermögens	500	* ** * ** * ** *	500	0,00
6750.5100	Unterhaltung des sonstigen unbeweglichen Vermögens	500	* ** * ** * ** *	500	0,00
6751.5100	Unterhaltung des sonstigen unbeweglichen Vermögens	500	* ** * ** * ** *	500	959,63
7915.5100	Unterhaltung des sonstigen unbeweglichen Vermögens	1.000	* ** * ** * ** *	1.000	0,00
		3.000	* ** * ** * ** *	3.100	2.711,23
57-63	Weitere Verwaltungs- und Betriebsausgaben				
638	statistische Zusammenfassung der Gruppen 57 bis 63 ohne die Untergruppe 639				
6700.6300	Weitere Verwaltungs- u. Betriebsausgaben	2.000	* ** * ** * ** *	3.000	3.372,20
6750.6380	Weitere Verwaltungs- u. Betriebsausgaben (Kehrmaschine usw.)	500	* ** * ** * ** *	500	0,00
		2.500	* ** * ** * ** *	3.500	3.372,20
64	Steuern, Versicherungen, Schadensfälle				
7915.6400	Steuern, Versicherungen, Schadensfälle	3.000	* ** * ** * ** *	3.000	2.485,92
		3.000	* ** * ** * ** *	3.000	2.485,92
65	Geschäftsausgaben				
6100.6550	Sachverständigen-, Gerichts- und ähnliche Kosten	20.000	* ** * ** * ** *	20.000	637,84
7915.6530	Öffentliche Bekanntmachungen	400	* ** * ** * ** *	100	0,00
7915.6550	Sachverständigen-, Gerichts- und ähn- liche Kosten (u.a. Sitzungsgelder)	1.000	* ** * ** * ** *	1.000	500,00
7915.6551	Überörtliche und örtliche Rechnungsprüfung	4.000	* ** * ** * ** *	1.000	100,00
		25.400	* ** * ** * ** *	22.100	1.237,84
66	Weitere allgemeine sächliche Ausgaben				
661	Mitgliedsbeiträge				
7915.6610	Mitgliedsbeiträge an Verbände, Vereine und dgl.	500	* ** * ** * ** *	500	417,60
		500	* ** * ** * ** *	500	417,60
662	Vermischte Ausgaben				
7915.6620	Vermischte Ausgaben	100	* ** * ** * ** *	100	0,00
		100	* ** * ** * ** *	100	0,00
5-66	ZWISCHENSUMME	34.500	* ** * ** * ** *	32.300	10.224,79
67	Erstattungen von Ausgaben des Verwaltungshaushalts an Gemeinden/Gv				
672	an Gemeinden/Gv				
6300.6720	Straßenentwässerungsanteil an der städtischen Abwasserbeseitigung	500	* ** * ** * ** *	200	265,27
7915.6720	Erstattungen von Ausgaben des VWH an Ge- meinden und Gemeindeverbände	0	0,00	0	24.597,35
7915.6721	Verwaltungskostenbeitrag an die Stadt Viechtach	23.100	* ** * ** * ** *	26.100	0,00
		23.600	0,00	26.300	24.862,62
67	ZWISCHENSUMME	23.600	0,00	26.300	24.862,62
5-6	Z W I S C H E N S U M M E	58.100	0,00	58.600	35.087,41
	SÄCHLICHER VERWALTUNGS- U. BETRIEBSAUFWAND				

Gruppierungsübersicht

Grupp.-Nr.	Bezeichnung der Hauptgruppen, Gruppen und Untergruppen	Ansatz	je	Ansatz	Rechnungs.-Erg.
		2022	Einwohner in	2021	2020
		EUR	EUR	EUR	EUR
Ausgaben					
7	Zuweisungen und Zuschüsse (nicht für Investitionen)				
71	Zuweisungen und sonstige Zuschüsse für laufende Zwecke				
712	an Gemeinden/Gv				
7915.7120	Erstattung des finanziellen Nachteils nach § 19 Abs. 2 VS an Stadt	129.500	* , **	68.200	10.488,79
		129.500	* , **	68.200	10.488,79
71	ZWISCHENSUMME	129.500	* , **	68.200	10.488,79
7	Z W I S C H E N S U M M E	129.500	* , **	68.200	10.488,79
	ZUWEISUNGEN UND ZUSCHÜSSE DES VWHH				
8	Sonstige Finanzausgaben				
80	Zinsausgaben				
807	an Kreditinstitute (einschl. Sparkassen)				
9100.8076	Zinsen an Kreditinstitute für unrentierliche Maßnahmen	1.400	* , **	60.200	71.631,04
		1.400	* , **	60.200	71.631,04
80	ZWISCHENSUMME	1.400	* , **	60.200	71.631,04
86	Zuführung zum Vermögenshaushalt				
860	Zuführung zum Vermögenshaushalt (ohne Sonderrücklagen)				
9100.8600	Zuführung zum Vermögenshaushalt	80.000	* , **	632.000	29.840,96
		80.000	* , **	632.000	29.840,96
86	ZWISCHENSUMME	80.000	* , **	632.000	29.840,96
8	Z W I S C H E N S U M M E	81.400	* , **	692.200	101.472,00
	SONSTIGE FINANZAUSGABEN				
4-8999	G E S A M T A U S G A B E N	269.000	0,00	819.000	147.048,20
	DES VERWALTUNGSHAUSHALTES				
9	A U S G A B E N D E S V E R M Ö G E N S H A U S H A L T E S				

93	Ausgaben für den Erwerb von Sachen des Anlagevermögens (ohne Baumaßnahmen)				
932	Erwerb von Grundstücken, grundstücksgleichen Rechten, baulichen Anlagen				
7915.9320	Erwerb von Grundstücken	11.000	* , **	44.000	992,36
		11.000	* , **	44.000	992,36
93	ZWISCHENSUMME	11.000	* , **	44.000	992,36
94,95,96	Baumaßnahmen				
7915.9500	Tiefbaumaßnahmen	0	0,00	5.000	0,00
		0	0,00	5.000	0,00
97	Tilgung von Krediten, Rückzahlung von inneren Darlehen				
977	an Kreditinstitute (einschl. Sparkassen)				
9100.9776	Ord. Tilgung an Kreditinstitute für unrentierliche Maßnahmen	160.000	* , **	469.000	469.053,44

Gruppierungsübersicht

Grupp.-Nr.	Bezeichnung der Hauptgruppen, Gruppen und Untergruppen	Ansatz	je	Ansatz	Rechnungs.-Erg.
		2022	Einwohner in	2021	2020
		EUR	EUR	EUR	EUR
Ausgaben					
9100.9777	Außerord. Tilgung an Kreditinstitute für unrentierliche Maßnahmen	0	0,00	1.600.000	0,00
		160.000	0,00	2.069.000	469.053,44
97	ZWISCHENSUMME	160.000	0,00	2.069.000	469.053,44
99	Sonstiges				
992	Deckung von Fehlbeträgen (Soll-Fehlbeträgen)				
9200.9920	Deckung von Fehlbeträgen	0	0,00	731.000	303.461,45
		0	0,00	731.000	303.461,45
99	ZWISCHENSUMME	0	0,00	731.000	303.461,45
9	GESAMTAUSGABEN DES VERMÖGENSHAUSHALTES	171.000	0,00	2.849.000	773.507,25
	GESAMTAUSGABEN DES VVHH UND VMHH	440.000	0,00	3.668.000	920.555,45

*** Ende der Liste "Gruppierungsübersicht" ***

Einzelpläne für das Haushaltsjahr 2022

Verwaltungshaushalt

- in EUR -

A. Verwaltungshaushalt - Einzelpläne

Gemeinde **4 Zweckverband IG REICHS DORF NORD**
 Einzelplan **6 Bau- und Wohnungswesen, Verkehr**
 Abschnitt **61 Städtebauliche Planung, Städtebauförderung, Vermessung, Bauordnung**
 U-Abschnitt **6100 Städtebauliche Planung, Städtebauförderung, Vermessung, Bauordnung**

Haushaltsstelle		Haushaltsansatz		Ergebnis der Jahresrechnung 2020 EUR	Erläuterungen	
Nr.	Bezeichnung	2022 EUR	2021 EUR		Sonst. Amt DVM Vermerk	
1	2	3	4	5	6	
	Einnahmen	0	0	0,00		
	Ausgaben					
.6550	Sachverständigen-, Gerichts- und ähnliche Kosten	20.000	20.000	637,84		
	Ausgaben	20.000	20.000	637,84		
	UAB 6100 Zu-/Überschuss	-20.000	-20.000	-637,84		
	Einnahmen	0	0	0,00		
	Ausgaben	20.000	20.000	637,84		
	AB 61 Zu-/Überschuss	-20.000	-20.000	-637,84		

A. Verwaltungshaushalt - Einzelpläne

Gemeinde 4 Zweckverband IG REICHSORF NORD
 Einzelplan 6 Bau- und Wohnungswesen, Verkehr
 Abschnitt 63 Gemeindestraßen
 U-Abschnitt 6300 Erschließungsstraße Reichsdorf Nord

Haushaltsstelle		Haushaltsansatz		Ergebnis der Jahresrechnung	Erläuterungen
Nr.	Bezeichnung	2022	2021	2020	Sonst. Amt DVM Vermerk
1	2	EUR	EUR	EUR	6
	Einnahmen	0	0	0,00	
	Ausgaben				
.5100	Unterhaltung des sonstigen unbeweglichen Vermögens	500	600	1.751,60	5 000
.6720	Straßenentwässerungsanteil an der städtischen Abwasserbeseitigung	500	200	265,27	
	Ausgaben	1.000	800	2.016,87	
	UAB 6300 Zu-/Überschuss	-1.000	-800	-2.016,87	
	Einnahmen	0	0	0,00	
	Ausgaben	1.000	800	2.016,87	
	AB 63 Zu-/Überschuss	-1.000	-800	-2.016,87	

A. Verwaltungshaushalt - Einzelpläne

Gemeinde **4 Zweckverband IG REICHSDORF NORD**
 Einzelplan **6 Bau- und Wohnungswesen, Verkehr**
 Abschnitt **67 Straßenbeleuchtung und -reinigung**
 U-Abschnitt **6700 Straßenbeleuchtung**

Haushaltsstelle		Haushaltsansatz		Ergebnis der Jahresrechnung 2020 EUR	Erläuterungen	
Nr.	Bezeichnung	2022 EUR	2021 EUR		Sonst. Amt DVM Vermerk	
1	2	3	4	5	6	
	Einnahmen	0	0	0,00		
	Ausgaben					
.5100	Unterhaltung des sonstigen unbeweglichen Vermögens	500	500	0,00		
.6300	Weitere Verwaltungs- u. Betriebsausgaben	2.000	3.000	3.372,20		
	Ausgaben	2.500	3.500	3.372,20		
	UAB 6700 Zu-/Überschuss	-2.500	-3.500	-3.372,20		

A. Verwaltungshaushalt - Einzelpläne

Gemeinde **4 Zweckverband IG REICHSDORF NORD**
 Einzelplan **6 Bau- und Wohnungswesen, Verkehr**
 Abschnitt **67 Straßenbeleuchtung und -reinigung**
 U-Abschnitt **6750 Straßenreinigung**

Haushaltsstelle		Haushaltsansatz		Ergebnis der Jahresrechnung 2020 EUR	Erläuterungen	
Nr.	Bezeichnung	2022 EUR	2021 EUR		Sonst. Amt DVM Vermerk	
1	2	3	4	5	6	
	Einnahmen	0	0	0,00		
	Ausgaben					
.5100	Unterhaltung des sonstigen unbeweglichen Vermögens	500	500	0,00		
.6380	Weitere Verwaltungs- u. Betriebsausgaben (Kehrmaschine usw.)	500	500	0,00		
	Ausgaben	1.000	1.000	0,00		
	UAB 6750 Zu-/Überschuss	-1.000	-1.000	0,00		

A. Verwaltungshaushalt - Einzelpläne

Gemeinde **4 Zweckverband IG REICHSDORF NORD**
 Einzelplan **6 Bau- und Wohnungswesen, Verkehr**
 Abschnitt **67 Straßenbeleuchtung und -reinigung**
 U-Abschnitt **6751 Winterdienst**

Haushaltsstelle		Haushaltsansatz		Ergebnis der Jahresrechnung	Erläuterungen
Nr.	Bezeichnung	2022	2021	2020	Sonst. Amt DVM Vermerk
		EUR	EUR	EUR	
1	2	3	4	5	6
	Einnahmen				
	Einnahmen	0	0	0,00	
	Ausgaben				
.5100	Unterhaltung des sonstigen unbeweglichen Vermögens	500	500	959,63	
	Ausgaben	500	500	959,63	
	UAB 6751 Zu-/Überschuss	-500	-500	-959,63	
	Einnahmen	0	0	0,00	
	Ausgaben	4.000	5.000	4.331,83	
	AB 67 Zu-/Überschuss	-4.000	-5.000	-4.331,83	
	Einnahmen	0	0	0,00	
	Ausgaben	25.000	25.800	6.986,54	
	EP 6 Zu-/Überschuss	-25.000	-25.800	-6.986,54	

Gemeinde **4 Zweckverband IG REICHSDORF NORD**
 Einzelplan **7 Öffentliche Einrichtungen, Wirtschaftsförderung**
 Abschnitt **79 Fremdenverkehr, sonstige Förderung von Wirtschaft und Verkehr**
 U-Abschnitt **7915 Zweckverband Industriegebiet REICHSDORF NORD**

Haushaltsstelle		Haushaltsansatz		Ergebnis der Jahresrechnung	Erläuterungen
Nr.	Bezeichnung	2022	2021	2020	Sonst. Amt DVM Vermerk
1	2	EUR	EUR	EUR	6
	Einnahmen				
.1300	Einnahmen aus Verkauf	0	0	0,00	
.1400	Mieten und Pachten	9.000	9.700	100,00	5 000
.1721	gemeindl. Anteil der Grunderwerbsteuer gem. § 18 Abs. 3 VS	0	0	1.148,61	1 000
.1722	Umlage der Stadt Viechtach gem. § 18 Abs. 4 VS	0	675.000	0,00	2 000
.1723	Gewerbesteuererstattung der Gemeinde Kollnburg gem. § 19 Abs. 1 VS	260.000	134.300	145.799,59	3 000
	Einnahmen	269.000	819.000	147.048,20	
	Ausgaben				
.5100	Unterhaltung des sonstigen unbeweglichen Vermögens	1.000	1.000	0,00	6 000
.6400	Steuern, Versicherungen, Schadensfälle	3.000	3.000	2.485,92	7 000
.6530	Öffentliche Bekanntmachungen	400	100	0,00	
.6550	Sachverständigen-, Gerichts- und ähnliche Kosten (u.a. Sitzungsgelder)	1.000	1.000	500,00	8 000
.6551	Überörtliche und örtliche Rechnungsprüfung	4.000	1.000	100,00	
.6580	Sonstige Geschäftsausgaben	0	0	--	
.6610	Mitgliedsbeiträge an Verbände, Vereine und dgl.	500	500	417,60	
.6620	Vermischte Ausgaben	100	100	0,00	
.6720	Erstattungen von Ausgaben des VWH an Gemeinden und Gemeindeverbände	--	--	24.597,35	
.6721	Verwaltungskostenbeitrag an die Stadt Viechtach	23.100	26.100	0,00	13 000
.7120	Erstattung des finanziellen Nachteils nach § 19 Abs. 2 VS an Stadt	129.500	68.200	10.488,79	9 000
	Ausgaben	162.600	101.000	38.589,66	
	UAB 7915 Zu-/Überschuss	106.400	718.000	108.458,54	
	Einnahmen	269.000	819.000	147.048,20	
	Ausgaben	162.600	101.000	38.589,66	
	AB 79 Zu-/Überschuss	106.400	718.000	108.458,54	
	Einnahmen	269.000	819.000	147.048,20	
	Ausgaben	162.600	101.000	38.589,66	
	EP 7 Zu-/Überschuss	106.400	718.000	108.458,54	

A. Verwaltungshaushalt - Einzelpläne

Gemeinde **4 Zweckverband IG REICHSDORF NORD**
 Einzelplan **9 Allgemeine Finanzwirtschaft**
 Abschnitt **91 Sonstige allgemeine Finanzwirtschaft**
 U-Abschnitt **9100 Sonstige allgemeine Finanzwirtschaft**

Haushaltsstelle		Haushaltsansatz		Ergebnis der Jahresrechnung	Erläuterungen
Nr.	Bezeichnung	2022	2021	2020	Sonst. Amt DVM Vermerk
1	2	EUR	EUR	EUR	6
	Einnahmen				
.2800	Zuführung vom Vermögenshaushalt	0	0	0,00	
	Einnahmen	0	0	0,00	
	Ausgaben				
.8071	Zinsausgaben für Kassenkredite an private Unternehmen	0	0	--	
.8076	Zinsen an Kreditinstitute für unrentierliche Maßnahmen	1.400	60.200	71.631,04	10 000
.8600	Zuführung zum Vermögenshaushalt	80.000	632.000	29.840,96	
	Ausgaben	81.400	692.200	101.472,00	
	UAB 9100 Zu-/Überschuss	-81.400	-692.200	-101.472,00	
	Einnahmen	0	0	0,00	
	Ausgaben	81.400	692.200	101.472,00	
	AB 91 Zu-/Überschuss	-81.400	-692.200	-101.472,00	

A. Verwaltungshaushalt - Einzelpläne

Gemeinde **4 Zweckverband IG REICHSDORF NORD**
 Einzelplan **9 Allgemeine Finanzwirtschaft**
 Abschnitt **92 Abwicklung der Vorjahre**
 U-Abschnitt **9200 Abwicklung der Vorjahre**

Haushaltsstelle		Haushaltsansatz		Ergebnis der Jahresrechnung	Erläuterungen
Nr.	Bezeichnung	2022	2021	2020	Sonst. Amt DVM Vermerk
		EUR	EUR	EUR	
1	2	3	4	5	6
	Einnahmen				
.2920	Sollfehlbetrag	0	0	0,00	
.2950	Istüberschuss	0	0	0,00	
	Einnahmen	0	0	0,00	
	Ausgaben				
.8920	Sollfehlbetrag	0	0	0,00	
.8950	Istfehlbetrag	0	0	0,00	
	Ausgaben	0	0	0,00	
	UAB 9200 Zu-/Überschuss	0	0	0,00	
	Einnahmen	0	0	0,00	
	Ausgaben	0	0	0,00	
	AB 92 Zu-/Überschuss	0	0	0,00	
	Einnahmen	0	0	0,00	
	Ausgaben	81.400	692.200	101.472,00	
	EP 9 Zu-/Überschuss	-81.400	-692.200	-101.472,00	

*** Ende der Liste "A. Verwaltungshaushalt - Einzelpläne" ***

Einzelpläne für das Haushaltsjahr 2022

Vermögenshaushalt

- in EUR -

B. Vermögenshaushalt - Einzelpläne

Gemeinde **4 Zweckverband IG REICHSDORF NORD**
 Einzelplan **7 Öffentliche Einrichtungen, Wirtschaftsförderung**
 Abschnitt **79 Fremdenverkehr, sonstige Förderung von Wirtschaft und Verkehr**
 U-Abschnitt **7915 Zweckverband Industriegebiet REICHSDORF NORD**

Haushaltsstelle		Haushaltsansatz			Ergebnis der Jahresrechnung	Investitionen und Invest.-Förderungsmaßnahmen		Erläuterungen		
Nr.	Bezeichnung	2022	2022	2021		2020	Gesamt- ausgabebedarf	bisher bereitgestellt	Amt	DVM
1	2	3	4	5	6	7	8	9		
	Einnahmen									
.3400	Verkauf von Grundstücken	29.000		411.000	12.216,40					
	Einnahmen	29.000		411.000	12.216,40					
	Ausgaben									
.9320	Erwerb von Grundstücken	11.000	0	44.000	992,36	0	0			
.9420	Baunebenkosten	0	0	0	0,00	0	0			
.9500	Tiefbaumaßnahmen	0	0	5.000	0,00	0	0			
	Ausgaben	11.000	0	49.000	992,36	0	0			
	UAB 7915 Zu-/Überschuss	18.000		362.000	11.224,04					
	Einnahmen	29.000		411.000	12.216,40					
	Ausgaben	11.000	0	49.000	992,36	0	0			
	AB 79 Zu-/Überschuss	18.000		362.000	11.224,04					
	Einnahmen	29.000		411.000	12.216,40					
	Ausgaben	11.000	0	49.000	992,36	0	0			
	EP 7 Zu-/Überschuss	18.000		362.000	11.224,04					

B. Vermögenshaushalt - Einzelpläne

Gemeinde **4 Zweckverband IG REICHSDORF NORD**
 Einzelplan **9 Allgemeine Finanzwirtschaft**
 Abschnitt **91 Sonstige allgemeine Finanzwirtschaft**
 U-Abschnitt **9100 Sonstige allgemeine Finanzwirtschaft**

Haushaltsstelle		Haushaltsansatz			Ergebnis der Jahresrechnung	Investitionen und Invest.-Förderungsmaßnahmen		Erläuterungen		
Nr.	Bezeichnung	2022	2022	2021		2020	Gesamt- ausgabebedarf	bisher bereitgestellt	Amt	DVM
1	2	3	4	5	6	7	8	9		
	Einnahmen									
.3000	Zuführung vom Verwaltungshaushalt	80.000		632.000	29.840,96					
.3100	Entnahme aus der Allgemeinen Rücklage	62.000		0	0,00					
.3777	Außerord. Kreditaufnahme bei Kreditinstituten für unrentierliche Maßnahmen	0		1.600.000	--					
	Einnahmen	142.000		2.232.000	29.840,96					
	Ausgaben									
.9000	Zuführung zum Verwaltungshaushalt	0	0	0	0,00	0	0			
.9100	Zuführung an Allgemeine Rücklage	0	0	0	0,00	0	0			
.9776	Ord. Tilgung an Kreditinstitute für unrentierliche Maßnahmen	160.000	0	469.000	469.053,44	0	0			11 000
.9777	Außerord. Tilgung an Kreditinstitute für unrentierliche Maßnahmen	0	0	1.600.000	--	0	0			
	Ausgaben	160.000	0	2.069.000	469.053,44	0	0			
	UAB 9100 Zu-/Überschuss	-18.000		163.000	-439.212,48					
	Einnahmen	142.000		2.232.000	29.840,96					
	Ausgaben	160.000	0	2.069.000	469.053,44	0	0			
	AB 91 Zu-/Überschuss	-18.000		163.000	-439.212,48					

B. Vermögenshaushalt - Einzelpläne

Gemeinde **4 Zweckverband IG REICHSDORF NORD**
 Einzelplan **9 Allgemeine Finanzwirtschaft**
 Abschnitt **92 Abwicklung der Vorjahre**
 U-Abschnitt **9200 Abwicklung der Vorjahre**

Haushaltsstelle		Haushaltsansatz			Ergebnis der Jahresrechnung	Investitionen und Invest.-Förderungsmaßnahmen		Erläuterungen		
Nr.	Bezeichnung	2022	2022	2021		2020	Gesamt-ausgabebedarf	bisher bereitgestellt	Amt	DVM
1	2	EUR	EUR	EUR	EUR	EUR	EUR	9		
	Einnahmen									
.3920	Durchbuchung von Sollfehlbeträgen	0		0	0,00					
.3950	Istüberschuss	0		0	0,00					
	Einnahmen	0		0	0,00					
	Ausgaben									
.9920	Deckung von Fehlbeträgen	0	0	731.000	303.461,45	0	0			
.9950	Istfehlbetrag	0	0	0	0,00	0	0			
	Ausgaben	0	0	731.000	303.461,45	0	0			
	UAB 9200 Zu-/Überschuss	0		-731.000	-303.461,45					
	Einnahmen	0		0	0,00					
	Ausgaben	0	0	731.000	303.461,45	0	0			
	AB 92 Zu-/Überschuss	0		-731.000	-303.461,45					
	Einnahmen	142.000		2.232.000	29.840,96					
	Ausgaben	160.000	0	2.800.000	772.514,89	0	0			
	EP 9 Zu-/Überschuss	-18.000		-568.000	-742.673,93					

*** Ende der Liste "B. Vermögenshaushalt - Einzelpläne" ***

Investitionsprogramm 2021 - 2025 des Zweckverbandes Industriegebiet REICHS DORF NORD (Einnahmen und Ausgaben)

Haushaltsstelle und Bezeichnung der Maßnahme	RE 2021 Einnahmen	RE 2021 Ausgaben	HH 2022 Einnahmen	HH 2022 Ausgaben	FP 2023 Einnahmen	FP 2023 Ausgaben	FP 2024 Einnahmen	FP 2024 Ausgaben	FP 2025 Einnahmen	FP 2025 Ausgaben
6 Bau- und Wohnungswesen, Verkehr										
63 Gemeindestraßen										
6300 Erschließungsstraße Reichsdorf Nord										
6300.3400 Verkauf von Grundstücken										
Verkauf Leerrohr gem. Vertrag vom 01.10.2021	25.000,00 €									
6300.3500 Erschließungsbeiträge										
Verkauf Parzelle 3 im Jahr 2021 gem. Dok-Nr. 087834	206.376,30 €									
79 Fremdenverkehr, sonstige Förderung von Wirtschaft und Verkehr										
7915 Zweckverband Industriegebiet REICHS DORF NORD										
7915.3400 Verkauf von Grundstücken										
Verkauf Parzelle 3 im Jahr 2021 gem. Dok-Nr. 087834	459.493,41 €									
Verkauf Parkplatzfläche zwischen Parzelle 3 und 4 im Jahr 2022 gem. Dok-Nr. 087834			29.000 €							
7915.9320 Erwerb von Grundstücken										
Erwerb von Grundstücken (Ratenzahlungen)		33.574,78 €		1.000,00 €						
Erwerb einer Straßenfläche von der Gemeinde Kollnburg (Schlussvollzug; Dok-Nr. 089093)				10.000,00 €						
7915.9420 Baunebenkosten										
Baunebenkosten für Ökologische Ausgleichsmaßnahmen und Straßenbegleitpflanzungen						5.000,00 €		5.000,00 €		
7915.9500 Tiefbaumaßnahmen										
Ökologische Ausgleichsmaßnahmen und Straßenbegleitpflanzungen						13.000,00 €		12.000,00 €		
Erstellung einer Beschilderung gem. Beschluss der Verbandsversammlung vom 05.07.2018		10.815,03 €								
Summe:	690.869,71 €	44.389,81 €	29.000 €	11.000 €	- €	18.000 €	- €	17.000 €	- €	- €
90 Steuern, allgemeine Zuweisungen und allgemeine Umlagen										
91 Sonstige allgemeine Finanzwirtschaft										
9100 Sonstige allgemeine Finanzwirtschaft										
9100.3000 Zuführung vom Verwaltungshaushalt										
Zuführung vom Verwaltungshaushalt	796.337,19 €		80.000 €		1.000 €		177.000 €		160.000 €	
9100.3100 Entnahme aus der Allgemeinen Rücklage										
Entnahme aus der Allgemeinen Rücklage			62.000 €		177.000 €					
9100.3777 Außerordentliche Kreditaufnahme bei Kreditinstituten für unrentierliche Maßnahmen										
Umschuldung von Darlehen Nr. 2 (DZ HYP) im Jahr 2021	1.596.774,08 €									
9100.9000 Zuführung zum Verwaltungshaushalt										
Zuführung zum Verwaltungshaushalt										
9100.9100 Zuführung an Allgemeine Rücklage										
Zuführung an Allgemeine Rücklage		242.321,76 €								
9100.9776 Ordentliche Tilgung an Kreditinstitute für unrentierliche Maßnahmen										
Tilgung Darlehen Nr. 1 (kfw) aus dem Jahr 2011, Darlehenssumme 2.475.000 €		309.368,00 €								
Tilgung Darlehen Nr. 2 (DZ HYP) aus dem Jahr 2011, Darlehenssumme 2.475.000 €		159.677,44 €		160.000,00 €		160.000,00 €		160.000,00 €		160.000,00 €
9100.9777 Außerordentliche Tilgung an Kreditinstitute für unrentierliche Maßnahmen										
Umschuldung von Darlehen Nr. 2 (DZ HYP) im Jahr 2021		1.596.774,08 €								
9200 Abwicklung der Vorjahre										
9200.9920 Deckung von Sollfehlbeträgen										
Sollfehlbetrag 2020		731.449,89 €								
Summe:	2.393.111,27 €	3.039.591,17 €	142.000 €	160.000 €	178.000 €	160.000 €	177.000 €	160.000 €	160.000 €	160.000 €
Summe:	3.083.980,98 €	3.083.980,98 €	171.000 €	171.000 €	178.000 €	178.000 €	177.000 €	177.000 €	160.000 €	160.000 €
	RE 2021 Einnahmen	RE 2021 Ausgaben	HH 2022 Einnahmen	HH 2022 Ausgaben	FP 2023 Einnahmen	FP 2023 Ausgaben	FP 2024 Einnahmen	FP 2024 Ausgaben	FP 2025 Einnahmen	FP 2025 Ausgaben

Kommunale Finanzplanung

1. Einnahmen und Ausgaben nach Arten

2021 - 2025

- 1000 EUR -

Einnahmen und Ausgaben nach Arten

lfd. Nr.	Gruppierungs-Nr.	Einnahme- bzw. Ausgabeart	lfd. Haushaltsjahr 2021	Planjahr 2022	1.	2.	3.
					Folgejahr		
					2023	2024	2025
1	2	3	4	5	6	7	8
- 1000 EUR -							
Einnahmen des Verwaltungshaushalts							
=====							
Steuern, allgemeine Zuweisungen und Umlagen							
01	000,001	Grundsteuern A und B	0	0	0	0	0
02	003,004	Gewerbsteuer nach Ertrag und Kapital (einschl. Lohnsummensteuer)	0	0	0	0	0
03	010	Gemeindeanteil an der Einkommensteuer	0	0	0	0	0
04	012	Beteiligung an der Umsatzsteuer	0	0	0	0	0
05	02,03	Andere Steuern und steuerähnliche Einnahmen	0	0	0	0	0
06	00-03	Steuern zusammen	0	0	0	0	0

07	04-06,und 08	Allgemeine Zuweisungen	0	0	0	0	0
08	07	Allgemeine Umlagen	0	0	0	0	0
09	0	Steuern, Allgemeine Zuweisungen und Umlagen zusammen (Hauptgruppe 0)	0	0	0	0	0

Einnahmen aus Verwaltung und Betrieb							
10	10,11,12	Gebühren und ähnliche Entgelte, zweckgebundene Abgaben	0	0	0	0	0
11	13,14,15	Einnahmen aus Verkauf, Mieten, Pachten, sonstige Verwaltungs- und Betriebseinnahmen	10	9	9	9	9
16,17		Erstattungen von Ausgaben des Verwaltungshaushalts Zuweisungen und Zuschüsse für laufende Zwecke					
12	160,170	vom Bund, LAF, ERP-Sondervermögen	0	0	0	0	0
13	161,171	vom Land	0	0	0	0	0
14	162,163,172,173	von Gemeinden, Gemeindeverbänden und Zweckverbänden	809	260	300	306	402
15	164-168,169, 174-178	von sonstigen Bereichen	0	0	0	0	0
16	1	Einnahmen aus Verwaltung und Betrieb zusammen (Hauptgruppe 1)	819	269	309	315	411

Sonstige Finanzeinnahmen							
17	20	Zinseinnahmen	0	0	0	0	0
18	23	Schuldendiensthilfen	0	0	0	0	0
19	21,22,24-28	Übrige Finanzeinnahmen	0	0	0	0	0
20	2	Sonstige Finanzeinnahmen zusammen (Hauptgruppe 2)	0	0	0	0	0

21	0-2	Einnahmen des Verwaltungshaushalts zusammen (Hauptgruppe 0-2)	819	269	309	315	411
=====							

Einnahmen und Ausgaben nach Arten

lfd. Nr.	Gruppierungs-Nr.	Einnahme- bzw. Ausgabeart	lfd. Haushaltsjahr 2021	Planjahr 2022	1.	2.	3.
					Folgejahr		
					2023	2024	2025
1	2	3	4	5	6	7	8
- 1000 EUR -							
Einnahmen des Vermögenshaushalts							
=====							
22	30	Zuführung vom Verwaltungshaushalt	632	80	1	177	160
23	31	Entnahmen aus Rücklagen	0	62	177	0	0
24	32,33,34	Rückflüsse von Darlehen und von Kapitaleinlagen, Einnahmen aus der Veräußerung von Beteiligungen und von Sachen des Anlagevermögens	411	29	0	0	0
25	35	Beiträge und ähnliche Entgelte	206	0	0	0	0
36 Zuweisungen und Zuschüsse für Investitionen und Investitionsförderungsmaßnahmen							
26	360	vom Bund, LAF, ERP-Sondervermögen	0	0	0	0	0
27	361	vom Land	0	0	0	0	0
28	362,363	von Gemeinden, Gemeindeverbänden und Zweckverbänden	0	0	0	0	0
29	364-368	von sonstigen Bereichen	0	0	0	0	0
37 Einnahmen aus Krediten und inneren Darlehen							
30	370	vom Bund, LAF, ERP-Sondervermögen	0	0	0	0	0
31	371	vom Land	0	0	0	0	0
32	372,373	von Gemeinden, Gemeindeverbänden und Zweckverbänden	0	0	0	0	0
33	374,375,376, 377,378	vom sonstigen öffentlichen Bereich und Kreditmarkt	1.600	0	0	0	0
34	379	Innere Darlehen	0	0	0	0	0
35	3	Einnahmen des Vermögenshaushalts zusammen (Hauptgruppe 3)	2.849	171	178	177	160
=====							
36	0-3	Summe der Einnahmen (Hauptgruppen 0-3)	3.668	440	487	492	571
=====							

Einnahmen und Ausgaben nach Arten

lfd. Nr.	Gruppierungs-Nr.	Einnahme- bzw. Ausgabeart	lfd. Haushaltsjahr 2021	Planjahr 2022	1.	2.	3.
					Folgejahr		
					2023	2024	2025
1	2	3	4	5	6	7	8
- 1000 EUR -							
Ausgaben des Verwaltungshaushalts							
=====							
37	40-47	Personalausgaben (Hauptgruppe 4)	0	0	0	0	0

Sächlicher Verwaltungs- und Betriebsaufwand							
38	50-66	Sächlicher Verwaltungs- und Betriebsaufwand	32	35	10	10	14
(ohne Gruppen 67 und 68)							
39	670-678	Erstattungen von Ausgaben des Verwaltungshaushalts	26	24	24	24	24
40	679	Innere Verrechnungen	0	0	0	0	0
41	68	Kalkulatorische Kosten	0	0	0	0	0
42	5/6	Sächlicher Verwaltungs- und Betriebsaufwand zusammen (Hauptgruppe 5/6)	58	59	34	34	38

Zuweisungen und Zuschüsse							
(nicht für Investitionen)							
43	70	Zuschüsse für laufende Zwecke an soziale oder ähnliche Einrichtungen	0	0	0	0	0
71,72							
Zuweisungen und sonst. Zuschüsse für lfd. Zwecke, Schuldendiensthilfen							
44	710,720	an Bund, LAF, ERP-Sondervermögen	0	0	0	0	0
45	711,721	an Land	0	0	0	0	0
46	712,713,722,723	an Gemeinden und Gemeindeverbände, an Zweckverbände und dgl.	68	130	272	104	212
47	715,716,725,726	an kommunale und sonstige öffentliche Sonderrechnungen	0	0	0	0	0
48	714,717,718,724,727,728	an sonstige Bereiche	0	0	0	0	0
49	73-78	Leistungen der Sozialhilfe u.ä.	0	0	0	0	0
50	7	Zuweisungen und Zuschüsse zusammen (Hauptgruppe 7)	68	130	272	104	212

Sonstige Finanzausgaben							
51	80	Zinsausgaben	60	1	1	1	1
52	81	Gewerbesteuerumlage	0	0	0	0	0
53	82,83	Allgemeine Zuweisungen und Umlagen	0	0	0	0	0
54	84,85	Weitere Finanzausgaben, Deckungsreserve	0	0	0	0	0
55	86	Zuführung zum Vermögenshaushalt	632	80	1	177	160
56	8	Sonstige Finanzausgaben zusammen (Hauptgruppe 8)	692	81	2	178	161

57	4-8	Ausgaben des Verwaltungshaushalts zusammen (Hauptgruppen 4-8)	818	270	308	316	411

Einnahmen und Ausgaben nach Arten

lfd. Nr.	Gruppierungs-Nr.	Einnahme- bzw. Ausgabeart	lfd. Haushaltsjahr 2021	Planjahr 2022	1.	2.	3.
					Folgejahr		
					2023	2024	2025
1	2	3	4	5	6	7	8
- 1000 EUR -							
=====							
Ausgaben des Vermögenshaushalts							
=====							
92,98 Gewahrung von Darlehen, Zuweisungen und Zuschusse fur Investitionen							
58	920,980	an Bund, LAF, ERP-Sondervermogen	0	0	0	0	0
59	921,981	an Land	0	0	0	0	0
60	922,982,923,983	an Gemeinden und Gemeindeverbanden, an Zweckverbande und dgl.	0	0	0	0	0
61	924-928,984-988	an sonstige Bereiche	0	0	0	0	0
62	930	Vermogenserwerb Erwerb von Beteiligungen, Kapitaleinlagen	0	0	0	0	0
63	932	Erwerb von Grundstucken	44	11	0	0	0
64	934	Erwerb von immateriellen Vermogens- gegenstanden des Anlagevermogens	0	0	0	0	0
65	935	Erwerb von beweglichen Sachen des Anlagevermogens	0	0	0	0	0
66	94,95,96	Baumanahmen	5	0	18	17	0
67	92-96,98	Investitionen und Investitions- forderungsmanahmen Gesamt	49	11	18	17	0
68	90	Zufuhrungen zum Verwaltungshaushalt	0	0	0	0	0
69	91	Zufuhrungen an Rucklagen	0	0	0	0	0
70	970	Tilgung von Krediten, Ruckzahlung von inneren Darlehen an Bund, LAF, ERP-Sondervermogen	0	0	0	0	0
71	971	an Land	0	0	0	0	0
72	972, 973	an Gemeinden und Gemeindeverbanden, an Zweckverbande und dgl.	0	0	0	0	0
73	974-978	an sonstigen offentlichen Bereich und Kreditmarkt	2.069	160	160	160	160
74	979	Ruckzahlung von inneren Darlehen	0	0	0	0	0
75	992	Deckung von Fehlbetragen (Soll-Fehlbetragen)	731	0	0	0	0
76	990,991	Ubige Ausgaben des Vermogenshaushalts	0	0	0	0	0
77	90,91,97,99	Sonstige Ausgaben des Vermogenshaushalts zusammen	2.800	160	160	160	160
=====							
78	9	Ausgaben des Vermogenshaushalts zusammen (Hauptgruppe 9)	2.849	171	178	177	160
=====							

Einnahmen und Ausgaben nach Arten

lfd. Nr.	Gruppierungs-Nr.	Einnahme- bzw. Ausgabeart	lfd. Haushaltsjahr 2021	Planjahr 2022	1.	2.	3.
					Folgejahr		
					2023	2024	2025
1	2	3	4	5	6	7	8
					- 1000 EUR -		
78	4-9	Summe der Ausgaben (Hauptgruppen 4-9) =====	3.667	441	486	493	571

*** Ende der Liste "Einnahmen und Ausgaben nach Arten" ***

Einzelpläne für das Haushaltsjahr 2022 einschl. Finanzplanung 2023 - 2025

Verwaltungshaushalt

- in EUR -

Gemeinde 4 Zweckverband IG REICHS DORF NORD
 Einzelplan 6 Bau- und Wohnungswesen, Verkehr
 Abschnitt 61 Städtebauliche Planung, Städtebauförderung, Vermessung, Bauordnung
 U-Abschnitt 6100 Städtebauliche Planung, Städtebauförderung, Vermessung, Bauordnung

Haushaltsstelle		lfd. Haushaltsjahr	Planjahr	1.	2.	3.
Nr.	Bezeichnung	2021	2022	Folgejahr		
				2023	2024	2025
1	2	3	4	5	6	7
		- EUR -				
	Einnahmen	0	0	0	0	0
	Ausgaben					
.6550	Sachverständigen-, Gerichts- und ähnliche Kosten	20.000	20.000	0	0	0
	Ausgaben	20.000	20.000	0	0	0
	UAB 6100 Zu-/Überschuss	-20.000	-20.000	0	0	0
	Einnahmen	0	0	0	0	0
	Ausgaben	20.000	20.000	0	0	0
	AB 61 Zu-/Überschuss	-20.000	-20.000	0	0	0

Gemeinde 4 Zweckverband IG REICHS DORF NORD
 Einzelplan 6 Bau- und Wohnungswesen, Verkehr
 Abschnitt 63 Gemeindestraßen
 U-Abschnitt 6300 Erschließungsstraße Reichsdorf Nord

Haushaltsstelle		lfd. Haushaltsjahr	Planjahr	1.	2.	3.
Nr.	Bezeichnung	2021	2022	Folgejahr		
				2023	2024	2025
1	2	3	4	5	6	7
		- EUR -				
	Einnahmen	0	0	0	0	0
	Ausgaben					
.5100	Unterhaltung des sonstigen unbeweglichen Vermögens	600	500	500	500	500
.6720	Straßenentwässerungsanteil an der städtischen Abwasserbeseitigung	200	500	500	400	400
	Ausgaben	800	1.000	1.000	900	900
	UAB 6300 Zu-/Überschuss	-800	-1.000	-1.000	-900	-900
	Einnahmen	0	0	0	0	0
	Ausgaben	800	1.000	1.000	900	900
	AB 63 Zu-/Überschuss	-800	-1.000	-1.000	-900	-900

Gemeinde 4 Zweckverband IG REICHSDORF NORD
 Einzelplan 6 Bau- und Wohnungswesen, Verkehr
 Abschnitt 67 Straßenbeleuchtung und -reinigung
 U-Abschnitt 6700 Straßenbeleuchtung

Haushaltsstelle		lfd. Haushaltsjahr	Planjahr	1.	2.	3.
Nr.	Bezeichnung	2021	2022	Folgejahr		
				2023	2024	2025
1	2	3	4	5	6	7
		- EUR -				
	Einnahmen	0	0	0	0	0
	Einnahmen					
	Ausgaben					
.5100	Unterhaltung des sonstigen unbeweglichen Vermögens	500	500	500	500	500
.6300	Weitere Verwaltungs- u. Betriebsausgaben	3.000	2.000	2.000	2.000	2.000
	Ausgaben	3.500	2.500	2.500	2.500	2.500
	UAB 6700 Zu-/Überschuss	-3.500	-2.500	-2.500	-2.500	-2.500

Gemeinde 4 Zweckverband IG REICHSDORF NORD
 Einzelplan 6 Bau- und Wohnungswesen, Verkehr
 Abschnitt 67 Straßenbeleuchtung und -reinigung
 U-Abschnitt 6750 Straßenreinigung

Haushaltsstelle		lfd. Haushaltsjahr	Planjahr	1.	2.	3.
Nr.	Bezeichnung	2021	2022	Folgejahr		
				2023	2024	2025
1	2	3	4	5	6	7
		- EUR -				
	Einnahmen	0	0	0	0	0
	Ausgaben					
.5100	Unterhaltung des sonstigen unbeweglichen Vermögens	500	500	500	500	500
.6380	Weitere Verwaltungs- u. Betriebsausgaben (Kehrmaschine usw.)	500	500	500	500	500
	Ausgaben	1.000	1.000	1.000	1.000	1.000
	UAB 6750 Zu-/Überschuss	-1.000	-1.000	-1.000	-1.000	-1.000

Gemeinde 4 Zweckverband IG REICHS DORF NORD
 Einzelplan 6 Bau- und Wohnungswesen, Verkehr
 Abschnitt 67 Straßenbeleuchtung und -reinigung
 U-Abschnitt 6751 Winterdienst

Haushaltsstelle		lfd. Haushaltsjahr	Planjahr	1.	2.	3.
Nr.	Bezeichnung	2021	2022	Folgejahr		
				2023	2024	2025
1	2	3	4	5	6	7
		- EUR -				
	Einnahmen	0	0	0	0	0
	Ausgaben					
.5100	Unterhaltung des sonstigen unbeweglichen Vermögens	500	500	500	500	500
	Ausgaben	500	500	500	500	500
	UAB 6751 Zu-/Überschuss	-500	-500	-500	-500	-500
	Einnahmen	0	0	0	0	0
	Ausgaben	5.000	4.000	4.000	4.000	4.000
	AB 67 Zu-/Überschuss	-5.000	-4.000	-4.000	-4.000	-4.000
	Einnahmen	0	0	0	0	0
	Ausgaben	25.800	25.000	5.000	4.900	4.900
	EP 6 Zu-/Überschuss	-25.800	-25.000	-5.000	-4.900	-4.900

Gemeinde 4 Zweckverband IG REICHS DORF NORD
 Einzelplan 7 Öffentliche Einrichtungen, Wirtschaftsförderung
 Abschnitt 79 Fremdenverkehr, sonstige Förderung von Wirtschaft und Verkehr
 U-Abschnitt 7915 Zweckverband Industriegebiet REICHS DORF NORD

Haushaltsstelle		lfd. Haushaltsjahr	Planjahr	1.	2.	3.
Nr.	Bezeichnung	2021	2022	Folgejahr		
				2023	2024	2025
1	2	3	4	5	6	7
		- EUR -				
	Einnahmen					
.1300	Einnahmen aus Verkauf	0	0	0	0	0
.1400	Mieten und Pachten	9.700	9.000	9.000	9.000	9.000
.1721	gemeindl. Anteil der Grunderwerbsteuer gem. § 18 Abs. 3 VS	0	0	0	0	0
.1722	Umlage der Stadt Viechtach gem. § 18 Abs. 4 VS	675.000	0	39.500	46.400	142.000
.1723	Gewerbesteuererstattung der Gemeinde Kollnburg gem. § 19 Abs. 1 VS	134.300	260.000	260.000	260.000	260.000
	Einnahmen	819.000	269.000	308.500	315.400	411.000
	Ausgaben					
.5100	Unterhaltung des sonstigen unbeweglichen Vermögens	1.000	1.000	1.000	1.000	1.000
.6400	Steuern, Versicherungen, Schadensfälle	3.000	3.000	3.000	3.000	3.000
.6530	Öffentliche Bekanntmachungen	100	400	68	96	83
.6550	Sachverständigen-, Gerichts- und ähnliche Kosten (u.a. Sitzungsgelder)	1.000	1.000	1.000	1.000	1.000
.6551	Überörtliche und örtliche Rechnungsprüfung	1.000	4.000	100	100	4.000
.6580	Sonstige Geschäftsausgaben	0	0	0	0	0
.6610	Mitgliedsbeiträge an Verbände, Vereine und dgl.	500	500	500	500	500
.6620	Vermischte Ausgaben	100	100	100	100	100
.6720	Erstattungen von Ausgaben des VWH an Gemeinden und Gemeindeverbände	--	--			
.6721	Verwaltungskostenbeitrag an die Stadt Viechtach	26.100	23.100	23.100	23.100	23.100
.7120	Erstattung des finanziellen Nachteils nach § 19 Abs. 2 VS an Stadt	68.200	129.500	272.432	103.504	212.317
	Ausgaben	101.000	162.600	301.300	132.400	245.100
	UAB 7915 Zu-/Überschuss	718.000	106.400	7.200	183.000	165.900
	Einnahmen	819.000	269.000	308.500	315.400	411.000
	Ausgaben	101.000	162.600	301.300	132.400	245.100
	AB 79 Zu-/Überschuss	718.000	106.400	7.200	183.000	165.900
	Einnahmen	819.000	269.000	308.500	315.400	411.000
	Ausgaben	101.000	162.600	301.300	132.400	245.100
	EP 7 Zu-/Überschuss	718.000	106.400	7.200	183.000	165.900

Gemeinde 4 Zweckverband IG REICHS DORF NORD
 Einzelplan 9 Allgemeine Finanzwirtschaft
 Abschnitt 91 Sonstige allgemeine Finanzwirtschaft
 U-Abschnitt 9100 Sonstige allgemeine Finanzwirtschaft

Haushaltsstelle		lfd. Haushaltsjahr	Planjahr	1.	2.	3.
Nr.	Bezeichnung	2021	2022	Folgejahr		
				2023	2024	2025
1	2	3	4	5	6	7
		- EUR -				
	Einnahmen					
.2800	Zuführung vom Vermögenshaushalt	0	0	0	0	0
	Einnahmen	0	0	0	0	0
	Ausgaben					
.8071	Zinsausgaben für Kassenkredite an private Unternehmen	0	0	0	0	0
.8076	Zinsen an Kreditinstitute für unrentierliche Maßnahmen	60.200	1.400	1.200	1.100	1.000
.8600	Zuführung zum Vermögenshaushalt	632.000	80.000	1.000	177.000	160.000
	Ausgaben	692.200	81.400	2.200	178.100	161.000
	UAB 9100 Zu-/Überschuss	-692.200	-81.400	-2.200	-178.100	-161.000
	Einnahmen	0	0	0	0	0
	Ausgaben	692.200	81.400	2.200	178.100	161.000
	AB 91 Zu-/Überschuss	-692.200	-81.400	-2.200	-178.100	-161.000

Gemeinde 4 Zweckverband IG REICHSDORF NORD
 Einzelplan 9 Allgemeine Finanzwirtschaft
 Abschnitt 92 Abwicklung der Vorjahre
 U-Abschnitt 9200 Abwicklung der Vorjahre

Haushaltsstelle		lfd. Haushaltsjahr	Planjahr	1.	2.	3.
Nr.	Bezeichnung	2021	2022	Folgejahr		
				2023	2024	2025
1	2	3	4	5	6	7
		- EUR -				
	Einnahmen					
.2920	Sollfehlbetrag	0	0	0	0	0
.2950	Istüberschuss	0	0	0	0	0
	Einnahmen	0	0	0	0	0
	Ausgaben					
.8920	Sollfehlbetrag	0	0	0	0	0
.8950	Istfehlbetrag	0	0	0	0	0
	Ausgaben	0	0	0	0	0
	UAB 9200 Zu-/Überschuss	0	0	0	0	0
	Einnahmen	0	0	0	0	0
	Ausgaben	0	0	0	0	0
	AB 92 Zu-/Überschuss	0	0	0	0	0
	Einnahmen	0	0	0	0	0
	Ausgaben	692.200	81.400	2.200	178.100	161.000
	EP 9 Zu-/Überschuss	-692.200	-81.400	-2.200	-178.100	-161.000

*** Ende der Liste "Verwaltungshaushalt - Finanzplan - Einzelpläne" ***

Einzelpläne für das Haushaltsjahr 2022 einschl. Finanzplanung 2023 - 2025

Vermögenshaushalt

- in EUR -

Gemeinde 4 Zweckverband IG REICHS DORF NORD
 Einzelplan 6 Bau- und Wohnungswesen, Verkehr
 Abschnitt 63 Gemeindestraßen
 U-Abschnitt 6300 Erschließungsstraße Reichsdorf Nord

Haushaltsstelle		Ifd. Haus- haltsjahr	Planjahr	1.	2.	3.
Nr.	Bezeichnung			2021	2022	Folgejahr
		2023	2024			2025
1	2	3	4	5	6	7
		- EUR -				
	Einnahmen					
.3400	Verkauf von Grundstücken und grundstücksgleichen Rechten	0	0	0	0	0
.3500	Erschließungsbeiträge	206.000	0	0	0	0
	Einnahmen	206.000	0	0	0	0
	Ausgaben					
.9420	Baunebenkosten	0	0	0	0	0
.9500	Tiefbaumaßnahmen	0	0	0	0	0
.9600	Betriebsanlagen	0	0	0	0	0
	Ausgaben	0	0	0	0	0
	UAB 6300 Zu-/Überschuss	206.000	0	0	0	0
	Einnahmen	206.000	0	0	0	0
	Ausgaben	0	0	0	0	0
	AB 63 Zu-/Überschuss	206.000	0	0	0	0
	Einnahmen	206.000	0	0	0	0
	Ausgaben	0	0	0	0	0
	EP 6 Zu-/Überschuss	206.000	0	0	0	0

Gemeinde 4 Zweckverband IG REICHSDORF NORD
 Einzelplan 7 Öffentliche Einrichtungen, Wirtschaftsförderung
 Abschnitt 79 Fremdenverkehr, sonstige Förderung von Wirtschaft und Verkehr
 U-Abschnitt 7915 Zweckverband Industriegebiet REICHSDORF NORD

Haushaltsstelle		lfd. Haus-	Planjahr	1.	2.	3.
Nr.	Bezeichnung	2021	2022	Folgejahr		
				2023	2024	2025
1	2	3	4	5	6	7
		- EUR -				
	Einnahmen					
.3400	Verkauf von Grundstücken	411.000	29.000	0	0	0
	Einnahmen	411.000	29.000	0	0	0
	Ausgaben					
.9320	Erwerb von Grundstücken	44.000	11.000	0	0	0
.9420	Baunebenkosten	0	0	5.000	5.000	0
.9500	Tiefbaumaßnahmen	5.000	0	13.000	12.000	0
	Ausgaben	49.000	11.000	18.000	17.000	0
	UAB 7915 Zu-/Überschuss	362.000	18.000	-18.000	-17.000	0
	Einnahmen	411.000	29.000	0	0	0
	Ausgaben	49.000	11.000	18.000	17.000	0
	AB 79 Zu-/Überschuss	362.000	18.000	-18.000	-17.000	0
	Einnahmen	411.000	29.000	0	0	0
	Ausgaben	49.000	11.000	18.000	17.000	0
	EP 7 Zu-/Überschuss	362.000	18.000	-18.000	-17.000	0

Gemeinde 4 Zweckverband IG REICHSORF NORD
 Einzelplan 9 Allgemeine Finanzwirtschaft
 Abschnitt 91 Sonstige allgemeine Finanzwirtschaft
 U-Abschnitt 9100 Sonstige allgemeine Finanzwirtschaft

Haushaltsstelle		lfd. Haus- haltsjahr	Planjahr	1.	2.	3.
Nr.	Bezeichnung	2021	2022	Folgejahr		
				2023	2024	2025
1	2	3	4	5	6	7
		- EUR -				
	Einnahmen					
.3000	Zuführung vom Verwaltungshaushalt	632.000	80.000	1.000	177.000	160.000
.3100	Entnahme aus der Allgemeinen Rücklage	0	62.000	177.000	0	0
.3777	Außerord. Kreditaufnahme bei Kredit- instituten für unrentierliche Maßnahmen	1.600.000	0	0	0	0
	Einnahmen	2.232.000	142.000	178.000	177.000	160.000
	Ausgaben					
.9000	Zuführung zum Verwaltungshaushalt	0	0	0	0	0
.9100	Zuführung an Allgemeine Rücklage	0	0	0	0	0
.9776	Ord. Tilgung an Kreditinstitute für unrentierliche Maßnahmen	469.000	160.000	160.000	160.000	160.000
.9777	Außerord. Tilgung an Kreditinstitute für unrentierliche Maßnahmen	1.600.000	0	0	0	0
	Ausgaben	2.069.000	160.000	160.000	160.000	160.000
	UAB 9100 Zu-/Überschuss	163.000	-18.000	18.000	17.000	0
	Einnahmen	2.232.000	142.000	178.000	177.000	160.000
	Ausgaben	2.069.000	160.000	160.000	160.000	160.000
	AB 91 Zu-/Überschuss	163.000	-18.000	18.000	17.000	0

Gemeinde 4 Zweckverband IG REICHS DORF NORD
 Einzelplan 9 Allgemeine Finanzwirtschaft
 Abschnitt 92 Abwicklung der Vorjahre
 U-Abschnitt 9200 Abwicklung der Vorjahre

Haushaltsstelle		lfd. Haus- haltsjahr	Planjahr	1.	2.	3.
Nr.	Bezeichnung	2021	2022	Folgejahr		
				2023	2024	2025
1	2	3	4	5	6	7
		- EUR -				
	Einnahmen					
.3920	Durchbuchung von Sollfehlbeträgen	0	0	0	0	0
.3950	Istüberschuss	0	0	0	0	0
	Einnahmen	0	0	0	0	0
	Ausgaben					
.9920	Deckung von Fehlbeträgen	731.000	0	0	0	0
.9950	Istfehlbetrag	0	0	0	0	0
	Ausgaben	731.000	0	0	0	0
	UAB 9200 Zu-/Überschuss	-731.000	0	0	0	0
	Einnahmen	0	0	0	0	0
	Ausgaben	731.000	0	0	0	0
	AB 92 Zu-/Überschuss	-731.000	0	0	0	0
	Einnahmen	2.232.000	142.000	178.000	177.000	160.000
	Ausgaben	2.800.000	160.000	160.000	160.000	160.000
	EP 9 Zu-/Überschuss	-568.000	-18.000	18.000	17.000	0

*** Ende der Liste "Vermögenshaushalt - Finanzplan - Einzelpläne" ***

Übersicht über den voraussichtlichen Stand der Rücklagen zum Haushaltsplan 2022

- in EUR -

Übersicht über den voraussichtlichen Stand der Rücklagen

- in EUR -

Art	Stand zu Beginn des Vorjahres 2021	Voraussichtlicher Stand zu Beginn des Haushaltsjahres 2022	Zuführungen	Entnahmen	Voraussichtlicher Stand zu Beginn des Haushaltsjahres 2023
1.10 Allgemeine Rücklage	5.400	247.700	0	62.000	185.700

Nachrichtlich**Mindestbetrag der allgemeinen Rücklage:***Ausgaben des Verwaltungshaushaltes der letzten 3 Jahre:*

2021:	961.342 EUR
2020:	147.048 EUR
2019:	466.344 EUR

Gesamtbetrag der letzten 3 Jahre:	1.574.734 EUR
-----------------------------------	---------------

Durchschnitt der letzten 3 Jahre:	524.911 EUR
-----------------------------------	-------------

hiervon 1 v. H.:	5.249 EUR
-------------------------	------------------

*** Ende der Liste "Übersicht über den voraussichtlichen Stand der Rücklagen" ***

Übersicht über den voraussichtlichen Stand der Schulden

zum Haushaltsplan 2022

- in EUR -

Übersicht über den voraussichtlichen Stand der Schulden

- in EUR -

Art	Stand zu Beginn des Vorjahres	Voraussichtlicher Stand zu Beginn des Haushaltsjahres	Zugänge	Abgänge	Voraussichtlicher Stand zu Beginn des Haushaltsjahres
	2021	2022			2023
1					
1.1	0	0	0	0	0
1.2	0	0	0	0	0
1.3	0	0	0	0	0
1.4	0	0	0	0	0
1.5	0	0	0	0	0
1.6	2.065.800	1.596.800	0	160.000	1.436.800
1.9	2.065.800	1.596.800	0	160.000	1.436.800
2	0	0	0	0	0
3	0	0	0	0	0
4	0	0	0	0	0

*** Ende der Liste "Übersicht über den voraussichtlichen Stand der Schulden" ***

**Erläuterungen zu den Einnahmen und Ausgaben
im Haushaltsplan des Zweckverbandes Industriegebiet REICHSDORF NORD
gemäß § 15 KommHV-Kameralistik**

Inhalt

Einnahmen	1
Vermerk Nr. 1 zu Haushaltsstelle 7915.1721	1
Vermerk Nr. 2 zu Haushaltsstelle 7915.1722	2
Vermerk Nr. 3 zu Haushaltsstelle 7915.1723	2
Vermerk Nr. 4 zu Haushaltsstelle 6300.3500	4
Vermerk Nr. 5 zu Haushaltsstelle 7915.1400	4
Ausgaben	5
Vermerk Nr. 5 zu Haushaltsstelle 6300.5100	5
Vermerk zum Unterabschnitt 6700 (Straßenbeleuchtung), 6750 (Straßenreinigung) und 6751 (Winterdienst).....	5
Vermerk Nr. 6 zu Haushaltsstelle 7915.5100	5
Vermerk Nr. 7 zu Haushaltsstelle 7915.6400	5
Vermerk Nr. 8 zu Haushaltsstelle 7915.6550	5
Vermerk Nr. 9 zu Haushaltsstelle 7915.7120	6
Vermerk Nr. 10 zu Haushaltsstelle 9100.8076 und Vermerk Nr. 11 zu Haushaltsstelle 9100.9776	7
Vermerk Nr. 13 zu Haushaltsstelle 7915.6721 (bis zum Haushaltsjahr 2020: 7915.6720)	8

Einnahmen**Vermerk Nr. 1 zu Haushaltsstelle 7915.1721¹**

Gemeindlicher Anteil an der Grunderwerbsteuer (Erstattung durch die Gemeinde Kollnburg an den Zweckverband gemäß § 18 Abs. 3 der Verbandssatzung), **Ansatz: 0 €**

¹ Siehe Vorgang-Nr. 001622; Die Vereinnahmung erfolgte vorher bei den HHSt. 9000.0612, 9000.1732 und 9000.2632; dies entspricht nicht den Vorschriften über die kommunale Haushaltssystematik nach den Grundsätzen der Kameralistik (VVKommH-Syst-Kameralistik); vgl. E-Mail des Bayerischen Landesamts für Statistik vom 05.07.2017

Vermerk Nr. 2 zu Haushaltsstelle 7915.1722²

Umlage der Stadt Viechtach gemäß § 18 Abs. 4 der Verbandssatzung; **Ansatz: 0 €**

Die Verbandswirtschaft ist in Abschnitt III (§§ 16-21) der vorgenannten geregelt. Gemäß § 17 Abs. 1 der Verbandssatzung erfolgt die Finanzierung in zwei Phasen, der Finanzierungsphase (Phase 1) und der Erfolgsphase (Phase 2).

In der Phase 1 nimmt der Zweckverband alle zur Entwicklung und Unterhaltung des Industriegebietes erforderlichen Kredite als eigene Mittel auf und tilgt diese mit eigenen Mitteln und den Einnahmen aus dem Verbandsgebiet, das sind insbesondere die Steuereinnahmen, sowie Erlöse aus Grundstücksverkäufen, Beiträgen und sonstigen Einnahmen (§ 17 Abs. 2). Die Phase 2 beginnt nach dem vollständigen Abbau der Verbandsschulden (§ 17 Abs. 3).³ Zu den Verbandsschulden zählen auch die von der Stadt Viechtach geleisteten Umlagen nach § 18.

In der Phase 1, also bis zum Abbau der Verbandsschulden, wird der ungedeckte Finanzbedarf durch Umlage gegenüber der Stadt Viechtach erhoben (§ 18 Abs. 4).⁴ Die Gemeinde Kollnburg wird in der Phase 1 von jeglicher Kostenübernahme befreit.

Vermerk Nr. 3 zu Haushaltsstelle 7915.1723⁵

Gewerbesteuererstattung der Gemeinde Kollnburg gemäß § 19 Abs. 1 der Verbandssatzung nach Mitteilung der Gemeinde Kollnburg vom 09.12.2021; **Ansatz: 260.000 €**

§ 19 Abs. 1 der Satzung vom 16.12.2011 lautet:

„Die Gemeinde Kollnburg verpflichtet sich, das im Verbandsgebiet anfallende Aufkommen an Gewerbesteuer einschließlich Nachzahlungszinsen, bereinigt um die Gewerbesteuerumlage auf dem Niveau des Hebesatzes der Stadt Viechtach nach Erhalt an den Zweckverband abzuführen. Gewerbesteuererstattungen einschließlich Erstattungszinsen sind vom Zweckverband wieder zu erstatten. Sollte in der Gemeinde Kollnburg ein niedrigerer Hebesatz gelten, so ist die Differenz zum Hebesatz der Stadt Viechtach auszugleichen. Gleichzeitig vereinbaren die Gemeinde Kollnburg und die Stadt Viechtach gem. Art. 4 Abs. 4 BayFAG, dass diese Abtretung bei der Ermittlung der Steuerkraftmesszahlen berücksichtigt wird. Die Grundsteuer verbleibt der Gemeinde Kollnburg.“

² Für die Vereinnahmung war bisher die HHSt. 9000.1730 vorgesehen; diese entsprechen jedoch ebenfalls nicht der VVKommHSyst-Kameralistik (vgl. E-Mail des Bayerischen Landesamts für Statistik vom 11.07.2017)

³ Voraussichtlich nicht vor dem 01.01.2032.

⁴ Gegen-Haushaltsstelle ist die 0/7915.7130 (bis zum Haushaltsjahr 2016: 0/7935.8330; vgl. E-Mail des Bayerischen Landesamts für Statistik vom 11.07.2017)

⁵ Für die Vereinnahmung waren bisher die HHSt. 9000.1731 bzw. 9000.2631 vorgesehen; diese entsprechen jedoch ebenfalls nicht der VVKommHSyst-Kameralistik (vgl. E-Mail des Bayerischen Landesamts für Statistik vom 11.07.2017)

Die Gemeinde Kollnburg verpflichtet sich demnach in § 19 Abs. 1 der Verbandssatzung, das im Verbandsgebiet anfallende Aufkommen an Gewerbesteuer einschließlich Nachzahlungszinsen, bereinigt um die Gewerbesteuerumlage auf dem Niveau des Hebesatzes der Stadt Viechtach⁶ nach Erhalt an den Zweckverband abzuführen. Diese Abtretung wird bei der Ermittlung der Steuerkraftmesszahlen berücksichtigt.

Gewerbesteuer-Aufkommen im Verbandsgebiet

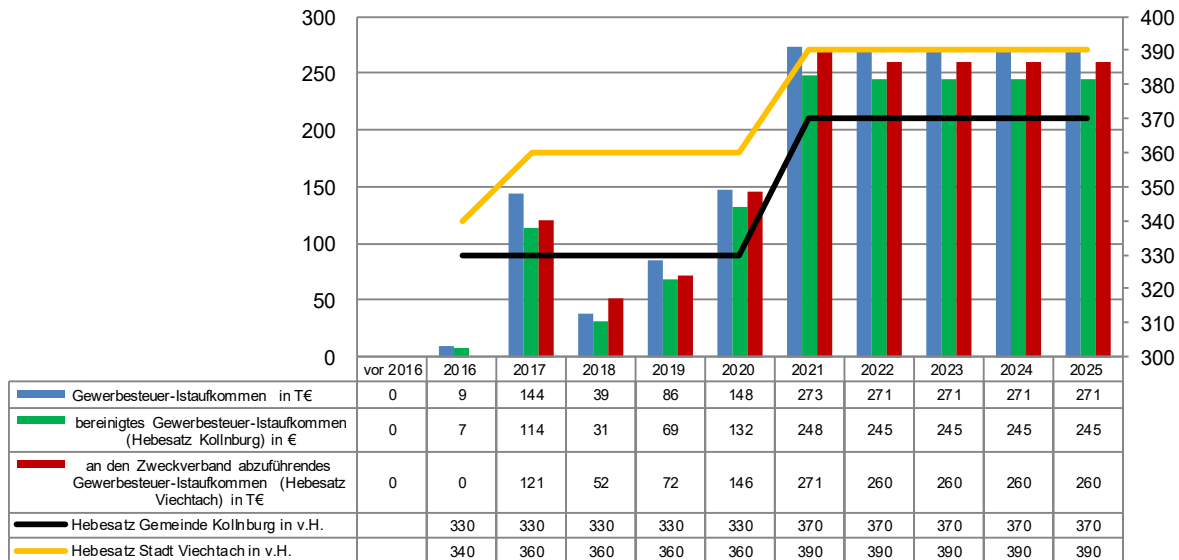

Die Steuereinnahmen im Verbandsgebiet fließen in der Phase 1 (Finanzierungsphase bis voraussichtlich 31.12.2031) vollständig in die Steuerkraft der Stadt Viechtach ein.⁷

Zwischen der Gemeinde Kollnburg und dem Zweckverband bestanden im Jahr 2017 Uneinigkeiten über die konkrete Auslegung des § 19 Abs. 1 der Verbandssatzung. Die Gemeinde Kollnburg vertrat die Auffassung, die Regelung des § 19 Abs. 1 sei rechtswidrig und so nie beabsichtigt gewesen. Aufgrund der derzeitigen Hebesatzdifferenz (Kollnburg 330 v.H.; Viechtach 2015 und 2016 340 v.H. bzw. 2017 360 v.H.) führe die Regelung dazu, dass die Gemeinde Kollnburg mehr Gewerbesteuer an den Zweckverband abführen muss als sie tatsächlich einnimmt. Von einer derartigen Situation seien die Vertreter der Gemeinde Kollnburg zu keinem Zeitpunkt ausgegangen. Der Zweckverband teilte diese Auffassung nicht und hat sich zur Klärung an die Rechtsaufsichtsbehörde gewandt. Das Landratsamt Regen bestätigte mit Schreiben vom 06.09.2017, Az. 20-027-3/201 die Rechtsauffassung des Zweckverbandes bzw. die Abführungspflicht der Gemeinde Kollnburg nach dem Wortlaut der in der Verbandssatzung getroffenen Vereinbarung.

⁶ Der Hebesatz bei der Gewerbesteuer beträgt seit 01.01.2021 390 v.H. (§ 1 Nr. 2 der Satzung über die Festsetzung der Hebesätze bei den Realsteuern (Hebesatzsatzung) vom 03.03.2015, zuletzt geändert durch Satzung vom 28.04.2020)

⁷ Mit Schreiben vom 29.03./13.04.2016 stellten die Stadt Viechtach und die Gemeinde Kollnburg beim Bayerischen Landesamt für Statistik den gemeinsamen Antrag nach Art. 4 Abs. 4 des Bayerischen Finanzausgleichsgesetzes (BayFAG) auf abweichende Realsteuerverteilung für die nächsten fünf Jahre. Mit Schreiben vom 17./18.02.2020 (076157) wurde der Antrag verlängert; die abweichende Verteilung soll bis auf Widerruf erfolgen.

Die Verbandsversammlung des Zweckverbandes hat sich in zwei nichtöffentlichen Sitzungen am 21.11.2017 und 29.03.2018 mit der Problematik befasst und eine ursprünglich vorgesehene Satzungsänderung verworfen.⁸ Seitdem herrscht zwischen den Verbandsmitgliedern und dem Zweckverband Einigkeit über die konkrete Auslegung des § 19 Abs. 1 der Verbandssatzung.⁹

Vermerk Nr. 4 zu Haushaltsstelle 6300.3500

Einnahmen aus Erschließungsbeiträgen gemäß der Satzung über die Erhebung von Erschließungsbeiträgen (Erschließungsbeitragssatzung)¹⁰ vom 19.03.2013; **Ansatz: 0 €**

Vermerk Nr. 5 zu Haushaltsstelle 7915.1400

Verpachtung der Flächen des Regenrückhaltebecken
Reichsdorf Nord und des Wirtschaftswegs an die Stadt
Viechtach¹¹ 9.000 €

⁸ Vorgesehen war, § 19 der Verbandssatzung durch eine 2. Änderungssatzung dahingehend zu ändern, dass die Gemeinde Kollnburg ab 01.01.2018 das Gewerbesteueraufkommen auf dem Niveau des Hebesatzes der Gemeinde Kollnburg abführt und die Steuereinnahmen im Gegenzug vollständig in die Steuerkraft der Gemeinde Kollnburg fließt (siehe Dok-Nr. 058197). Diese 2. Änderungssatzung wurde nicht erlassen (vgl. Beschluss Nr. 51 der Verbandsversammlung vom 29.03.2018).

⁹ vgl. Schreiben des Zweckverbandes an die Gemeinde Kollnburg vom 03.04.2018 (Dok-Nr. 058978)

¹⁰ Beschluss der Verbandsversammlung vom 19.03.2013, veröffentlicht im Amtsblatt für den Landkreis Regen Nr. 6 vom 24.04.2013

¹¹ Gegen-Haushaltsstelle ist die 0/7000.5300; gemäß Vertrag zur Vermietung von Flächen für die Abwasserbeseitigung und zur Beteiligung am Straßenentwässerungsanteil zwischen dem Zweckverband Industriegebiet REICHSDORF NORD und der Stadt Viechtach vom 16.09.2021

Ausgaben

Vermerk Nr. 5 zu Haushaltsstelle 6300.5100

Unterhaltung der in der Baulast des Zweckverbandes stehenden Erschließungsstraße Reichsdorf Nord;¹² **Ansatz: 500 €**

Vermerk zum Unterabschnitt 6700 (Straßenbeleuchtung), 6750 (Straßenreinigung) und 6751 (Winterdienst)

Gemäß § 3 Abs. 2 Buchst. j) in Verbindung mit § 19 Abs. 4 der Verbandssatzung ist der Zweckverband für die Unterhaltung der Liegenschaften und Einrichtungen zuständig. Bisher wurden die Ausgaben für Straßenbeleuchtungsstrom, Straßenreinigung und Winterdienst von der Stadt Viechtach übernommen bzw. durchgeführt.

Der Betrieb der Straßenbeleuchtungsanlage (15 Brennstellen) im Verbandsgebiet wird über den Straßenbeleuchtungsvertrag zwischen der Gemeinde Kollnburg und der Bayernwerk AG (jetzt Bayernwerk Netz GmbH) abgewickelt; die Kosten werden der Gemeinde Kollnburg vom Zweckverband nach Aufforderung jeweils erstattet.

Ab dem Haushaltsjahr 2017 werden die Ausgaben mit dem Zweckverband abgerechnet.¹³

Vermerk Nr. 6 zu Haushaltsstelle 7915.5100

Unterhaltung des sonstigen unbeweglichen Vermögens, insbesondere ökologische Pflegemaßnahmen; **Ansatz: 1.000 €**

Vermerk Nr. 7 zu Haushaltsstelle 7915.6400

Steuern, Versicherungen und Schadensfälle; insbesondere Grundsteuerzahlungen die Gemeinde Kollnburg für die im Eigentum des Zweckverbandes stehenden Grundstücke; **Ansatz: 3.000 €**

Vermerk Nr. 8 zu Haushaltsstelle 7915.6550

Sachverständigen, Gerichts- und ähnliche Kosten, u.a. Entschädigung für ehrenamtlich tätige Verbandsräte;¹⁴ **Ansatz: 1.000 €**

- Sitzungsgelder (30 € je Sitzung der Verbandsversammlung und des Rechnungsprüfungsausschusses)¹⁵

¹² Der Straßenname lautet „Reichsdorf Nord, 94234 Viechtach“ (vgl. Widmungsverfügung der Gemeinde Kollnburg vom 03.01.2012 und Beschluss Nr. 2 des Gemeinderats der Gemeinde Kollnburg vom 13.09.2012; siehe Dok-Nr. 025818)

¹³ Gegen-Haushaltsstelle für die Verrechnung von Bauhofleistungen der Stadt Viechtach ist die 0/7710.1630.

¹⁴ Gemäß § 1 der Satzung über die Entschädigung ehrenamtlich tätiger Personen (Entschädigungssatzung-ZWIG) vom 22.10.2020

¹⁵ vgl. Geschäftsordnung für die Verbandsversammlung des Zweckverbandes Industriegebiet REICHSDORF NORD vom 28.09.2020, zuletzt geändert durch Beschluss vom 29.09.2020

Vermerk Nr. 9 zu Haushaltsstelle 7915.7120

Erstattung des finanziellen Nachteils nach § 19 Abs. 2 der Verbandssatzung durch den Zweckverband an die Stadt Viechtach;¹⁶ **Ansatz: 129.500 €**

Wie unter Vermerk Nr. 3 zu Haushaltsstelle 7915.1723 dargestellt, enthält § 19 Abs. 1 Satz 4 der Verbandssatzung zurzeit eine Regelung, wonach die Abtretung des Gewerbesteueraufkommens an den Zweckverband zwischen der Gemeinde Kollnburg und der Stadt Viechtach gemäß Art. 4 Abs. 4 des Bayerischen Finanzausgleichsgesetzes (BayFAG) bei der Ermittlung der Steuerkraftmesszahlen berücksichtigt wird. Die Steuereinnahmen im Verbandsgebiet fließen gemäß § 19 Abs. 1 der Verbandssatzung fließen in der Phase 1 (Finanzierungsphase) vollständig in die Steuerkraft der Stadt Viechtach ein. In Phase 2 (Erfolgsphase 2) fließen die Steuereinnahmen zu je 50 % in die Steuerkraft der Stadt Viechtach und der Gemeinde Kollnburg (§ 19 Abs. 2a der Verbandssatzung).

Durch die weitere Regelung in § 19 Abs. 2 Satz 2 der Verbandssatzung ist der Zweckverband verpflichtet, der Stadt Viechtach (bzw. auch der Gemeinde Kollnburg ab Phase 2) die finanziellen Nachteile, die sich durch dieses Verfahren ergeben, auszugleichen. Finanzielle Nachteile entstehen der Stadt Viechtach bei einer Erhöhung der Steuerkraftzahl ohne tatsächliche Einnahmen z. B. durch reduzierte Schlüsselzuweisungen und erhöhte Kreisumlagen.

Durch die Zweite Satzung zur Änderung der Satzung für den Zweckverband Industriegebiet REICHSDORF NORD vom 16.12.2011 vom 10.12.2018¹⁷ wurde rückwirkend zum 16.12.2011 (Verbandsgründung) ein Abs. 2a in § 19 eingefügt, wonach bei der Ermittlung des finanziellen Nachteils nach § 19 Abs. 2 und Abs. 2a ausschließlich die Auswirkungen auf die Schlüsselzuweisungen (Art. 2 BayFAG) und die Kreisumlagen (Art. 18 BayFAG) berücksichtigt werden. Die weiteren finanziellen Auswirkungen (z.B. mögliche geringere Fördersätze nach Nr. 5.3.1 der Zuweisungsrichtlinie (FAZR)) bleiben aus Vollzugsgründen unberücksichtigt. Eine Ermittlung von geringeren Fördersätzen wäre nach Auffassung der Verwaltung praktisch nicht durchführbar gewesen.

Der Stadt Viechtach entsteht durch die Erhöhung der Steuerkraftzahl im Haushaltsjahr 2022 folgender finanzieller Nachteil:

geringere Schlüsselzuweisung	86.900 €
höhere Kreisumlage	42.600 €
gesamter finanzieller Nachteil im Jahr 2022	129.500 €

¹⁶ Gegen-Haushaltsstelle ist die 0/7915.1730 (vgl. E-Mail des Bayerischen Landesamts für Statistik vom 22.01.2018)

¹⁷ Beschluss Nr. 78 der Verbandsversammlung vom 06.12.2018, Bekanntmachung im Amtsblatt Nr. 26 für den Landkreis Regen am 12.12.2018, Inkrafttreten: 16.12.2011

**finanzieller Nachteil der Stadt Viechtach,
der durch den Zweckverband zu erstatten ist**

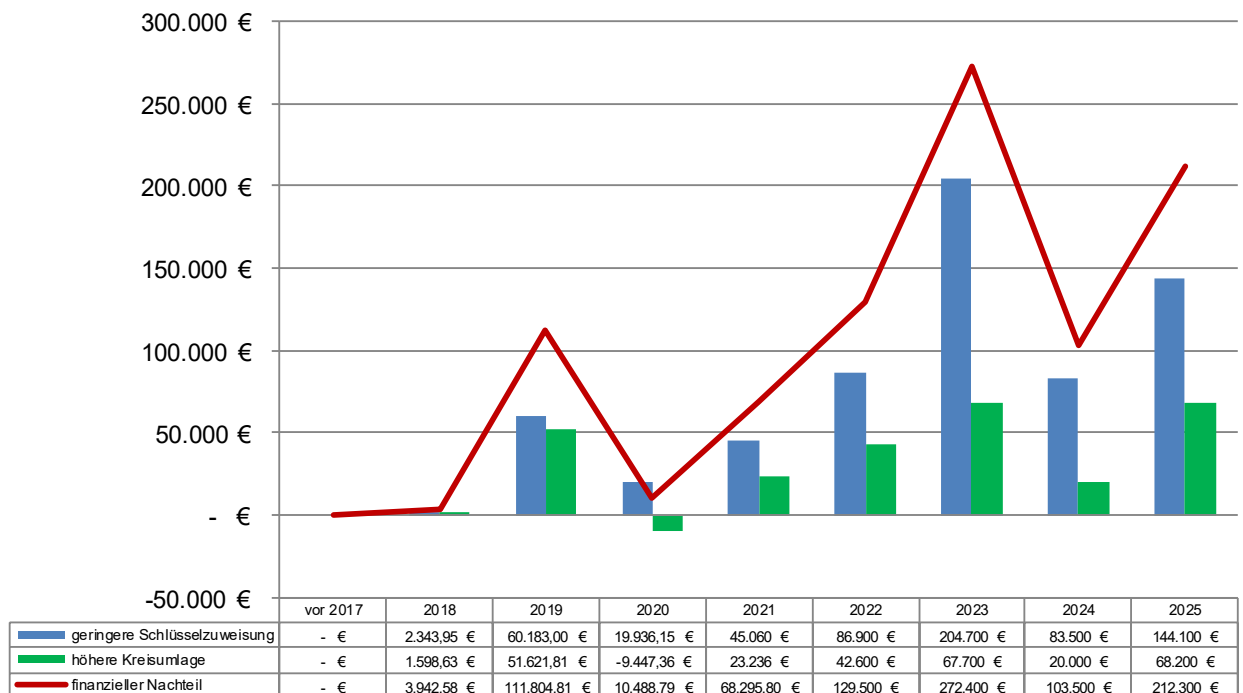

**Vermerk Nr. 10 zu Haushaltsstelle 9100.8076 und
Vermerk Nr. 11 zu Haushaltsstelle 9100.9776**

Zins- und Tilgungsleistungen für das im Jahr 2021 bei der Commerzbank AG aufgenommene Darlehen in Höhe von insgesamt 1.596.774,08 € (Laufzeit 10 Jahre bis 31.12.2031).¹⁸ Mit dem Darlehen wurde das im Jahr 2011 bei der DZ HYP (damals DG-HYP) aufgenommene Darlehen in Höhe von 2.475.000 €¹⁹ nach Ablauf der Zinsbindung zum 31.12.2021 getilgt.

Zinsleistungen (HHSt. 9100.8076): 1.400 €
Tilgungsleistungen (HHSt. 9100.9776): 160.000 €

Nachrichtlich:

Das zweite im Jahr 2011 bei der KfW aufgenommene Darlehen²⁰ in Höhe von 2.475.000 € wurde bis 31.12.2021 vollständig zurückgezahlt.

Der Zweckverband hat mit Beschluss Nr. 30 der Verbandsversammlung vom 29.10.2012 bei der Sparkasse Regen-Viechtach weiteres Darlehen in Höhe von 450.000 € aufgenommen, das bei einer Laufzeit von einem Jahr zum 30.10.2013 vollständig getilgt wurde.

¹⁸ Beschluss Nr. 74 der nichtöffentlichen Sitzung der Verbandsversammlung vom 15.09.2021

¹⁹ Beschluss Nr. 1 der nichtöffentlichen (konstituierenden) Sitzung der Verbandsversammlung vom 22.12.2011

²⁰ Beschluss Nr. 1 der nichtöffentlichen (konstituierenden) Sitzung der Verbandsversammlung vom 22.12.2011

Vermerk Nr. 13 zu Haushaltsstelle 7915.6721²¹ (bis zum Haushaltsjahr 2020: 7915.6720)**Verwaltungskostenbeitrag an die Stadt Viechtach**

Gemäß § 15 Abs. 2 der bis zum 28.10.2020 geltenden Fassung der Verbandssatzung wurde dem Zweckverband von der Stadt Viechtach jährlich für die Geschäftsführung ein Pauschalbetrag von 3.000 € in Rechnung gestellt. Dieser Erstattungsbetrag konnte von der Verbandsversammlung bei Bedarf aktualisiert werden.

In Textziffer 10 des Berichts über die überörtliche Prüfung der Jahresrechnungen 2013 bis 2016 und der Kasse der Stadt Viechtach vom 11.04.2018 (G 645174) hat der Bayerische Kommunale Prüfungsverband die Mitgliedsgemeinde Stadt Viechtach darauf hingewiesen, dass die Verwaltungskostenbeiträge auf ihre Angemessenheit zu überprüfen wären. Gemäß Beschluss der Verbandsversammlung Nr. 66 vom 10.03.2020 wurde der Pauschalbetrag ab dem Haushaltsjahr 2020 bis auf weiteres auf 31.206,73 € festgesetzt. Gleichzeitig beschloss die Verbandsversammlung, die Regelung in § 15 Abs. 3 durch eine Zweckvereinbarungsregelung zu ersetzen.

Diese Zweckvereinbarung²² wurde von der Verbandsversammlung in ihrer Sitzung am 28.09.2020²³ und vom Stadtrat in seiner Sitzung am 05.10.2020²⁴ beschlossen. Die Zweckvereinbarung trat rückwirkend zum 01.01.2020 in Kraft und ersetzte den Beschluss Nr. 66 vom 10.03.2020.

Der Verwaltungskostenbeitrag beläuft sich nach Ermittlung der Verwaltung für das Jahr 2022 auf rd. **23.100 €**.²⁵

²¹ Die Gegenbuchung des Verwaltungskostenbeitrags erfolgt im Haushalt der Stadt Viechtach im jeweiligen Unterabschnitt bei der Gruppierung 1631 (Leistungen der Verwaltung).





²² Zweckvereinbarung über die Erstattung von Personal- und Verwaltungskosten des Zweckverbandes Industriegebiet REICHSDORF NORD an die Stadt Viechtach (Kostenerstattungsvereinbarung ZWIG) vom 06.10./09.10.2020 (Dok-Nr. 082923, Vorgang-Nr. 005013)

²³ Beschluss Nr. 90

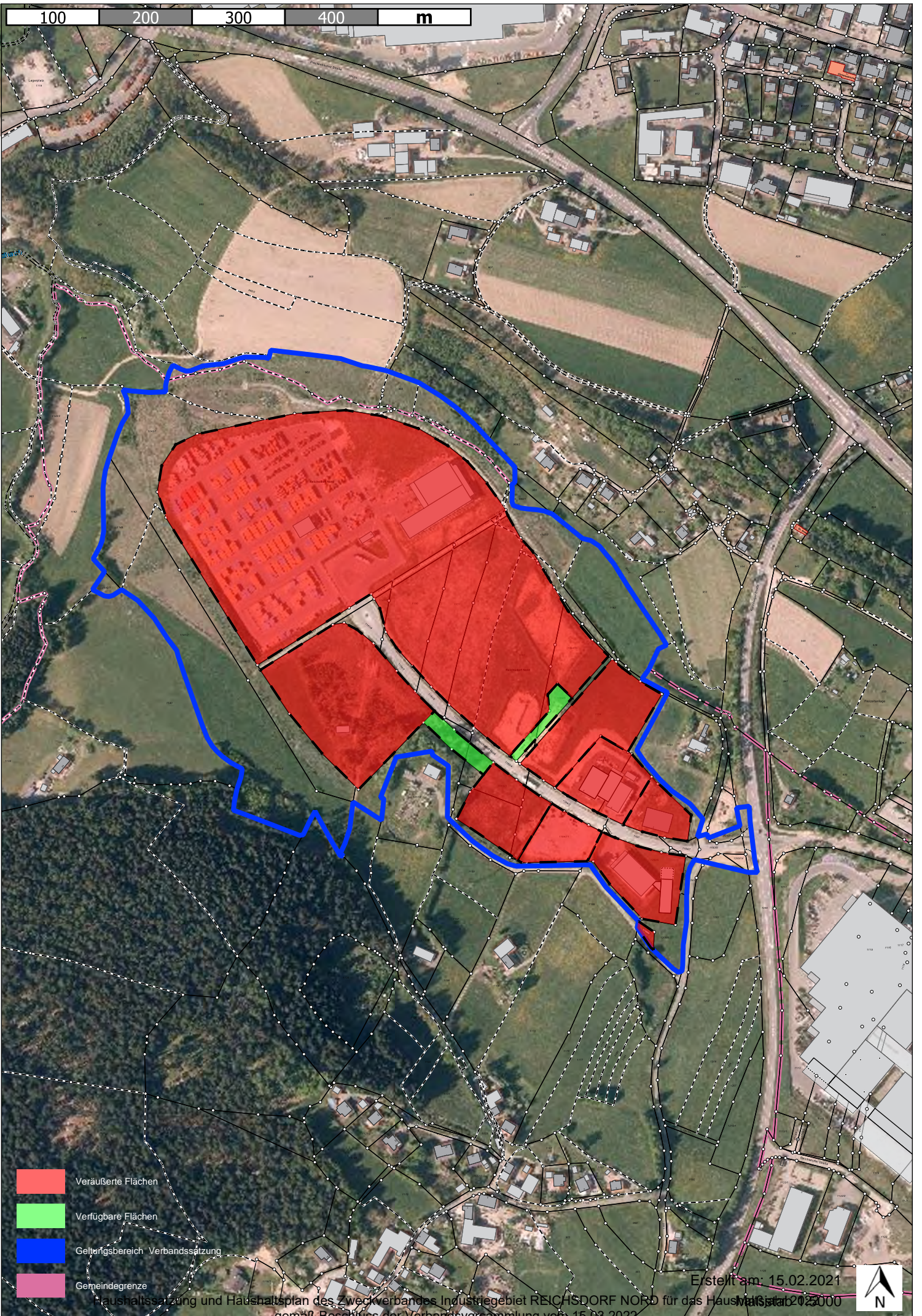
²⁴ Beschluss Nr. 98

²⁵ Die Bürgermeister der Stadt Viechtach werden bei dieser Ermittlung – anders als in der im Dezember 2019 vorgestellten Ermittlung – nicht mehr berücksichtigt. Die Nichtberücksichtigung ist einem Hinweis der Gemeinde Kollnburg geschuldet, wonach die Bürgermeister bei den Personalkosten nicht berücksichtigt werden dürfen, da sie als Verbandsvorsitzende bereits gemäß Entschädigungssatzung entschädigt werden.



-  Veräußerte Flächen
-  Verfügbare Flächen
-  Geltungsbereich Verbandsatzung
-  Gemeindegrenze

Erstellt am: 15.02.2021

